GOVERNO DO DISTRITO FEDERAL

DEPARTAMENTO DE TRÂNSITO DO DISTRITO FEDERAL

Havendo irregularidades neste instrumento, entre em contato com a Ouvidoria de Combate à Corrupção, no telefone 0800-6449060

DEPARTAMENTO DE TRÂNSITO DO DISTRITO FEDERAL	
PREGÃO ELETRÔNICO N.º 01/2022 **SISTEMA DE REGISTRO DE PREÇO** Regido pela Lei n.º 10.520/2002, Decreto Federal n.º 10.024/2019, recepcionado no DF pelo Decreto Distrital n.º 40.205/2019 e 7.892/2013, pelas Leis Distritais n.º 4.611/2011 e n.º 4.770/2012, pela Lei Complementar n.º 123/2006, pelos Decretos Distritais n.º 25.966/2005, 35.592/2014, 36.520/2015, 39.103/2018, e alterações posteriores, pelo Parecer Referencial nº 10/2020 - PGCONS/PGDF, subsidiariamente, pela Lei n.º 8.666/1993 e, no que couber, as demais legislações aplicáveis.	
OBJETO	**Registro de Preços para Futura e Eventual contratação de serviços técnicos de engenharia e fornecimento de materiais de consumo, com vista à revitalização da infraestrutura, readequação e ampliação dos cruzamentos semaforizados do Parque Semafórico Urbano do Distrito Federal-DF, conforme especificações técnicas contidas nos Anexos I e II e quantitativos estabelecidos no item "8" deste Termo de Referência, Anexo A do Edital.**
SESSÃO PÚBLICA DE ABERTURA DO CERTAME	
INÍCIO DA SESSÃO DE DISPUTA DE PREÇOS:	**Às 09:00 horas do dia 24/05/2022 (horário de Brasília/DF)**
ENDEREÇO ELETRÔNICO:	www.gov.br/compras
PROCESSO:	**00055-00038326/2021-25**
ESTIMATIVA:	**R$ 13.738.296,50**
TIPO:	**MENOR PREÇO / POR ITEM**
MODO DE DISPUTA:	**ABERTO/FECHADO**
CRITÉRIO DE JULGAMENTO:	**MENOR PREÇO**
UASG:	**926142**
IMPORTANTE:	**IMPUGNAÇÕES E PEDIDOS DE ESCLARECIMENTO ATÉ: 17:00 horas do dia 19/05/2022**
	ENDEREÇO: SAM Lote A Bloco B Edifício Sede Detran-DF, Brasília-DF, CEP 70.620-000. **EMAIL:** licitacao@detran.df.gov.br **TELEFONE:** (61) 3343-5169
OBSERVAÇÃO: O Edital estará disponível gratuitamente no site www.detran.df.gov.br (clicar em ***"Transparência Pública/Licitações/Pregões Eletrônicos"***) e no endereço eletrônico www.gov.br/compras. Respostas a pedidos de esclarecimento ou de impugnações, bem como avisos de ordem geral, deverão ser consultadas no sítio www.gov.br/compras, não ensejando, portanto, qualquer responsabilização ao Detran-DF por fatos oriundos da não realização de consultas por parte dos licitantes ao referido sítio. Todas as referências de horários neste Edital correspondem ao horário oficial de Brasília-DF.	

Acompanhe as sessões públicas dos Pregões do DETRAN pelo endereço www.gov.br/compras, selecionando as opções **Consultas > Em Andamento > Cód. UASG**.

PREGÃO ELETRÔNICO SRP N.º 01/2022

O **DEPARTAMENTO DE TRÂNSITO DO DISTRITO FEDERAL – DETRAN/DF**, entidade autárquica de administração superior integrante do Sistema Nacional de Trânsito, excluída da obrigatoriedade de adoção do regime de centralização das licitações de compras, obras e serviços de que trata a Lei n.º 2.340/99, por meio do Decreto n.º 32.227/2010, por meio de seu Pregoeiro, servidor designado pela Portaria n.º 47, de 21 de março de 2022, publicada no DODF n.° 55, de 22 de março de 2022, **torna público** para conhecimento dos interessados**,** que as **09h00 do dia 24/05/2022 (horário de Brasília),** realizará sessão pública de abertura de licitação**,** para registro de preços, modalidade Pregão, em sua forma eletrônica, do tipo **MENOR PREÇO,** por item, nos termos da Lei n.º 10.520/2002, Decreto Federal n.º 10.024/2019, recepcionado no DF pelo Decreto Distrital n.º 40.205/2019 e 7.892/2013, pelas Leis Distritais n.º 4.611/2011 e n.º 4.770/2012, pela Lei Complementar n.º 123/2006, pelos Decretos Distritais n.º 25.966/2005, 35.592/2014, 36.520/2015, 39.103/2018, e alterações posteriores, pelo Parecer Referencial nº 10/2020- PGCONS/PGDF, subsidiariamente, pela Lei n.º 8.666/1993 e, no que couber, as demais legislações aplicáveis, observadas as condições estabelecidas neste Ato Convocatório e seus Anexos.

1. DO OBJETO

1.1. O presente pregão tem por objeto registro de Preços para Futura e Eventual contratação de serviços técnicos de engenharia e fornecimento de materiais de consumo, com vista à revitalização da infraestrutura, readequação e ampliação dos cruzamentos semaforizados do Parque Semafórico Urbano do Distrito Federal-DF, conforme especificações técnicas contidas nos Anexos I e II e quantitativos estabelecidos no item "8" deste Termo de Referência, Anexo A do Edital.

1.2. Em caso de discordância entre as especificações do objeto descritas no sistema *Comprasnet* e as constantes deste Edital, prevalecerão as últimas.

2. DA DESPESA E DOS RECURSOS ORÇAMENTÁRIOS

2.1. A despesa total para a execução do objeto desta licitação é estimada em **R$ 13.738.296,50 (treze milhões, setecentos e trinta e oito mil duzentos e noventa e seis reais e cinquenta centavos)** e será imputada à conta do crédito consignado no orçamento do Contratante.

3. DA IMPUGNAÇÃO DO EDITAL E DOS PEDIDOS DE ESCLARECIMENTOS

3.1. As **solicitações de esclarecimentos e impugnações** deverão ser enviadas, EXCLUSIVAMENTE, para o e-mail: licitacao@detran.df.gov.br em **arquivo PDF editável ou em texto no corpo do e-mail**, a fim de possibilitar a disponibilização do conteúdo no sistema Comprasnet.

3.2. **Até às 17:00 (horário de Brasília-DF) do terceiro dia útil anterior** à data fixada para abertura da sessão pública, qualquer pessoa poderá impugnar o ato convocatório do pregão, na forma eletrônica, mediante envio de petição exclusivamente para o e-mail licitacao@detran.df.gov.br.

3.2.1. Caberá ao pregoeiro, auxiliado pelo setor responsável pela especificação do objeto, decidir sobre a impugnação no prazo de 02 (dois) dias úteis, contados da data de recebimento da impugnação.

3.2.2. Acolhida a petição contra o ato convocatório, será definida e publicada nova data para realização do certame.

3.2.3. Na hipótese da impugnação ser rejeitada, ficarão mantidas as condições originalmente previstas neste edital.

3.3. Os pedidos de esclarecimentos referentes ao processo licitatório deverão ser enviados ao pregoeiro, **até às 17:00 (horário de Brasília-DF) do terceiro dia útil anterior** à data fixada para abertura da sessão pública, exclusivamente por meio eletrônico via internet, no e-mail licitacao@detran.df.gov.br.

3.4. As impugnações e pedidos de esclarecimentos não suspendem os prazos previstos no certame.

3.4.1. A concessão de efeito suspensivo à impugnação é medida excepcional e deverá ser motivada pelo pregoeiro, nos autos do processo de licitação.

3.5. As respostas aos pedidos de esclarecimentos serão divulgadas pelo sistema e vincularão os participantes e a Administração.

3.6. As impugnações e esclarecimentos/questionamentos somente serão analisados se apresentados tempestivamente e acompanhados de identificação do impugnante/solicitante e, no caso de pessoa jurídica, acompanhados de documentação que comprove a capacidade legal de representar a empresa.

3.7. As impugnações e esclarecimentos serão prestados pelo Pregoeiro diretamente aos peticionantes e divulgados a todos os interessados através do site Comprasnet (www.gov.br/compras).

3.7.1. Em caso de impossibilidade de inserção no Comprasnet devido ao limite de caracteres ou outra limitação, a impugnação, pedido de esclarecimentos ou respostas serão disponibilizados em sua íntegra no site do Detran-DF (www.detran.df.gov.br/pregoeseletronicos), no link do respectivo pregão eletrônico, antes da abertura da sessão, ficando todos os licitantes obrigados a acessá-lo para obtenção das informações prestadas.

3.8. As impugnações e pedidos de esclarecimento entregues após às 18:00 horas serão recebidas às 8:00 horas do dia seguinte, exceto no caso do subitem seguinte.

3.9. As impugnações e pedidos de esclarecimento **enviados após às 17:00 horas do último dia útil de prazo serão consideradas intempestivas**.

3.10. Sempre que necessário, com fins de auxiliar a compreensão do Edital, o pregoeiro publicará avisos no sítio www.gov.br/compras.

3.11. Modificações no Edital serão divulgadas pelo mesmo instrumento de publicação utilizado para divulgação do texto original e o prazo inicialmente estabelecido será reaberto, exceto se, inquestionavelmente, a alteração não afetar a formulação das propostas, resguardado o tratamento isonômico aos licitantes.

4. DO CREDENCIAMENTO E DA REPRESENTAÇÃO

4.1. O credenciamento dar-se-á pela atribuição de chave de identificação e de senha, pessoal e intransferível, para acesso ao sistema Comprasnet, provido pela Secretaria de Logística e Tecnologia da Informação – SLTI - ME, por meio do sítio eletrônico www.gov.br/compras.

4.2. Para ter acesso ao sistema eletrônico, os interessados deverão dispor de chave de identificação e senha pessoal, obtidas junto a SLTI, onde também deverão informar-se a respeito do seu funcionamento e regulamento e receber instruções detalhadas para sua correta utilização.

4.3. O credenciamento junto ao provedor do sistema implica a responsabilidade legal do Licitante ou de seu representante legal e a presunção de sua capacidade técnica para realização das transações inerentes a este pregão eletrônico.

4.4. O uso da senha de acesso pelo Licitante é de sua responsabilidade exclusiva, incluindo qualquer transação efetuada diretamente ou por seu representante, não cabendo ao provedor do sistema ou ao DETRAN/DF, responsabilidade por eventuais danos decorrentes de uso indevido da senha, ainda que por terceiros.

4.5. A perda da senha ou a quebra de sigilo deverão ser comunicadas imediatamente ao provedor do sistema para imediato bloqueio de acesso.

5. CONDIÇÕES DE PARTICIPAÇÃO NO PREGÃO ELETRÔNICO

5.1. Poderão participar deste Pregão interessados cujo ramo de atividade seja compatível com o objeto desta licitação, e que atenderem a todas as exigências, inclusive quanto à documentação, constantes deste Edital e seus anexos.

5.1.1. Que estejam devidamente credenciadas no sistema Comprasnet, no endereço eletrônico www.gov.br/compras, munidas de chave de identificação e de senha;

5.1.2. Que estejam cadastradas no Sistema de Cadastramento Unificado de Fornecedores – SICAF, nos termos do § 1º, art. 1º do Decreto nº 3.722, de 9 de janeiro de 2001, publicado no D.O.U. de 10 de janeiro de 2001 e art. 4º do Decreto Distrital nº 23.546/2003;

5.1.3. Que não estejam cadastradas no SICAF ou que estiverem com seus cadastramentos vencidos, desde que atendidas as exigências do **item 11**, deste Edital.

5.2. **NÃO PODERÃO CONCORRER, DIRETA OU INDIRETAMENTE, NESTA LICITAÇÃO OU PARTICIPAR DO CONTRATO DELA DECORRENTE:**

5.2.1. Servidor público, ativo ou inativo, do Departamento de Trânsito do Distrito Federal;

5.2.2. O autor do termo de referência, do projeto básico ou executivo, pessoa física ou jurídica;

5.2.3. **As empresas:**

5.2.3.1. Declaradas inidôneas por órgão ou entidade da Administração Pública direta ou indireta, federal, estadual, municipal ou do Distrito Federal;

5.2.3.2. Suspensas de participar de licitação e impedidas de contratar com a Administração do Distrito Federal, durante o prazo da sanção aplicada; Estrangeiras não autorizadas a funcionar no País;

5.2.3.3. Que se encontrem em processo de dissolução, liquidação ou falência;

5.2.3.3.1. Só será permitida a participação de empresas em recuperação judicial e extrajudicial se comprovada, respectivamente, a aprovação ou a homologação do plano de recuperação pelo juízo competente, bem como comprovada a aptidão econômica e financeira para o certame.

5.2.3.4. Submissas a concurso de credores;

5.2.3.5. Que estejam incluídas no Cadastro Nacional de Condenações Cíveis por Ato de Improbidade Administrativa disponível no Portal do CNJ;

5.2.3.6. Que conste da relação de inidôneos disponibilizada pelo Tribunal de Contas da União (TCU);

5.2.3.7. Cujo estatuto ou contrato social não incluam o objeto deste Edital;

5.2.3.8. Constituídas com o mesmo objeto e por qualquer um dos sócios e/ou administradores de empresas declaradas inidôneas, após a aplicação dessa sanção e no prazo de sua vigência, observando o contraditório e a ampla defesa a todos os interessados;

5.2.3.9. Isoladamente ou em consórcio, responsável pela elaboração do termo de referência, ou do projeto básico ou executivo, ou da qual o autor do projeto seja dirigente, gerente, acionista ou detentor de mais de 5% (cinco por cento) do capital com direito a voto ou controlador, responsável técnico ou subcontratado;

5.2.3.10. Cujo dirigente, administrador, proprietário ou sócio com poder de direção seja cônjuge, companheiro ou parente, em linha reta ou colateral, por consanguinidade ou afinidade, até o terceiro grau, de:

5.2.3.11. Agente público com cargo em comissão ou função de confiança que esteja lotado na unidade responsável pela realização da seleção ou licitação promovida pelo órgão ou entidade da Administração pública distrital; ou;

5.2.3.12. Agente público cuja posição no órgão ou entidade da Administração pública distrital seja hierarquicamente superior ao chefe da unidade responsável pela realização da seleção ou licitação;

5.2.3.12.1. A vedação se aplica aos Contratos pertinentes a obras, serviços e aquisição de bens, inclusive de serviços terceirizados, às parcerias com organizações da sociedade civil e à celebração de instrumentos de ajuste congêneres.

5.2.3.12.2. As vedações deste item estendem-se às relações homoafetivas.

5.3. A participação na presente licitação implica a aceitação plena e irrevogável de todos os termos, cláusulas e condições constantes deste Edital e de seus Anexos, bem como a observância dos preceitos legais e regulamentares em vigor e a responsabilidade pela fidelidade e legitimidade das informações e dos documentos apresentados em qualquer fase do processo.

5.4. Fica proibida a participação de empresas, mesmo que não sejam líderes de consórcio, que tenham sócios em comum com poderes de administração, para o(s) mesmo(s) item(ns) ou mesmo(s) grupo(s).

5.5. Será realizada pesquisa junto ao CEIS (CGU), ao CNJ (condenações cíveis por atos de improbidade administrativa), ao TCU (sistema de inabilitados e inidôneos) e no Portal Transparência (www.portaltransparencia.gov.br/cnep), para aferição de eventuais registros impeditivos de participar de licitações ou de celebrar Contratos com a Administração Pública.

5.6. Não poderá se beneficiar do tratamento jurídico diferenciado previsto na Lei Complementar nº 123/2006, incluído o regime de que trata o art. 12 da citada Lei Complementar, para nenhum efeito legal, a pessoa jurídica (parágrafo único do art. 2º da Lei nº 4.611/2011):

5.6.1. De cujo capital participe outra pessoa jurídica;

5.6.2. Que seja filial, sucursal, agência ou representação, no País, de pessoa jurídica com sede no exterior;

5.6.3. De cujo capital participe pessoa física que seja inscrita como empresário ou seja sócia de outra empresa que receba tratamento jurídico diferenciado nos termos da Lei Complementar nº 123/2006, desde que a receita bruta global ultrapasse o limite de que trata o inciso II do caput do art. 3º da Lei Complementar nº 123/2006;

5.6.4. Cujo titular ou sócio participe com mais de 10% (dez por cento) do capital de outra empresa não beneficiada pela Lei Complementar nº 123/2006, desde que a receita bruta global ultrapasse o limite de que trata o inciso II do caput do art. 3º da Lei Complementar nº 123/2006;

5.6.5. Cujo sócio ou titular seja administrador ou equiparado de outra pessoa jurídica com fins lucrativos, desde que a receita bruta global ultrapasse o limite de que trata o inciso II do caput do art. 3º da Lei Complementar nº 123/2006;

5.6.6. Constituída sob a forma de cooperativas, salvo as de consumo;

5.6.7. Que participe do capital de outra pessoa jurídica;

5.6.8. Que exerça atividade de banco comercial, de investimentos e de desenvolvimento, de caixa econômica, de sociedade de crédito, financiamento e investimento ou de crédito imobiliário, de corretora ou de distribuidora de títulos, valores mobiliários e câmbio, de empresa de arrendamento mercantil, de seguros privados e de capitalização ou de previdência complementar;

5.6.9. Constituída sob a forma de sociedade por ações.

6. DAS CONDIÇÕES PARA A ELABORAÇÃO DA PROPOSTA

6.1. O Licitante deverá enviar sua proposta, no idioma oficial do Brasil, mediante o preenchimento, no sistema eletrônico, dos seguintes campos:

6.1.1. **Valor unitário e total** para cada item ou grupo de itens (conforme o caso), em moeda corrente nacional;

6.1.2. **Marca, modelo e fabricante** de cada item ofertado;

6.1.3. **Descrição detalhada do objeto** indicando, no que for aplicável, o prazo de validade ou de garantia, número do registro ou inscrição do bem no órgão competente, quando for o caso.

6.2. **Caso haja divergência entre a especificação constante no sistema Comprasnet e no Termo de Referência, prevalecerá este último.**

6.3. Todas as especificações do objeto contidas na proposta vinculam a Contratada.

6.4. Os quantitativos previstos no orçamento estimado pela Administração não poderão ser alterados pelo proponente.

6.5. O Licitante será responsável por todas as transações que forem efetuadas em seu nome no Sistema Eletrônico, assumindo como firmes e verdadeiras sua proposta e lances.

6.6. A participação no pregão dar-se-á por meio da digitação da senha privativa do Licitante.

6.7. Ao cadastrar sua proposta no sítio do sistema Comprasnet, o Licitante deverá fazer a descrição detalhada do objeto. Para o detalhamento deverá ser utilizado o campo **"Descrição detalhada do objeto ofertado"**.

6.8. A Licitante que registrar no campo **"Descrição detalhada do objeto ofertado"** qualquer informação que venha a identificar sua razão social ou nome fantasia terá sua proposta desclassificada antes da disputa de lances.

6.9. A omissão de qualquer despesa necessária ao perfeito cumprimento do objeto deste certame será interpretada como não existente ou já incluída no preço, não podendo o Licitante pleitear acréscimo após a abertura da sessão pública.

7. DA CONDUÇÃO DO CERTAME

7.1. Os trabalhos serão conduzidos pelo Pregoeiro, apoiado pela Equipe de Apoio e por setores técnicos, mediante a inserção e monitoramento de dados gerados ou transferidos no endereço eletrônico www.gov.br/compras.

7.2. A operacionalidade do sistema Comprasnet é de responsabilidade da SLTI/ME, junto a qual as Licitantes deverão informar-se a respeito do seu funcionamento e regulamento, e receber instruções detalhadas para sua correta utilização.

7.3. A participação na licitação na forma eletrônica dar-se-á por meio da digitação da senha pessoal e intransferível do representante credenciado e subsequente encaminhamento da **PROPOSTA e dos DOCUMENTOS DE HABILITAÇÃO**, exclusivamente por meio do sistema eletrônico, observados data e horário estabelecidos neste Edital.

7.3.1. O prazo fixado para a apresentação das propostas e dos documentos de habilitação não será inferior a oito dias úteis, contado da data de publicação do aviso do edital.

7.4. Incumbirá ao Licitante acompanhar as operações no Sistema Eletrônico durante a sessão pública do pregão, ficando responsável pelo ônus decorrente da perda de negócios diante da inobservância de quaisquer mensagens emitidas pelo Sistema, Pregoeiro ou de sua desconexão.

7.4.1. No caso de desconexão, cada Licitante deverá de imediato, sob sua inteira responsabilidade, providenciar sua conexão ao sistema.

7.5. Se ocorrer a desconexão do Pregoeiro no decorrer da etapa de lances, e o sistema eletrônico permanecer acessível aos Licitantes, os lances continuarão sendo recebidos, sem prejuízo dos atos realizados.

7.5.1. Quando a desconexão do sistema eletrônico para o Pregoeiro persistir por tempo superior a 10 (dez) minutos, a sessão pública será suspensa e reiniciada somente decorridas 24 (vinte e quatro) horas após a comunicação do fato aos participantes, no sítio eletrônico www.gov.br/compras.

7.6. A abertura da sessão pública deste Pregão, conduzida pelo Pregoeiro, ocorrerá na data e na hora indicadas no preâmbulo deste Edital, no sítio eletrônico www.gov.br/compras.

7.7. Durante a sessão pública, a comunicação entre o Pregoeiro e os Licitantes ocorrerá exclusivamente mediante troca de mensagens, via *chat*, em campo próprio do sistema eletrônico. Não será aceito nenhum outro tipo de contato, como meio telefônico ou e- mail;

7.8. O Pregoeiro verificará as propostas apresentadas e desclassificará, motivadamente, aquelas que não estejam em conformidade com os requisitos estabelecidos neste Edital.

7.9. Somente os Licitantes com propostas cadastradas participarão da fase de lances.

8. DA ABERTURA DAS PROPOSTAS, DA FORMULAÇÃO DE LANCES E DO DESEMPATE

8.1. Iniciada a etapa competitiva, os licitantes poderão encaminhar lances exclusivamente por meio do sistema eletrônico, sendo o licitante imediatamente informado do seu recebimento e respectivo horário de registro e valor.

8.1.1. ***O lance deverá ser ofertado pelo valor unitário do item/grupo.***

8.2. Aberta a sessão pública, o Pregoeiro verificará as propostas apresentadas, desclassificando desde logo aquelas que não estejam em conformidade com os requisitos estabelecidos neste Edital, que contenham vícios insanáveis ou que não apresentem as especificações e exigências mínimas constantes no Termo de Referência (Anexo A do Edital).

8.2.1. A desclassificação será sempre fundamentada e registrada no sistema, com acompanhamento em tempo real por todos os participantes.

8.2.2. A não desclassificação da proposta não impede o seu julgamento definitivo em sentido contrário, levado a efeito na fase de aceitação.

8.3. O sistema ordenará automaticamente as propostas classificadas, sendo que somente estas participarão da fase competitiva.

8.4. **O modo de disputa será o ABERTO e FECHADO.**

8.4.1. No modo de disputa ABERTO e FECHADO, a primeira etapa, ABERTA, terá duração de 15 (quinze) minutos.

8.4.2. Iniciada a etapa competitiva, os Licitantes classificados poderão encaminhar lances públicos, sucessivos e com preços decrescentes ou percentuais de desconto crescentes (conforme o caso), exclusivamente por meio do sistema eletrônico, sendo imediatamente informados do horário e valor ou percentual de desconto consignados no registro de cada lance.

8.4.3. Será permitida aos Licitantes a apresentação de lances intermediários durante a etapa aberta.

8.4.3.1. São considerados intermediários os lances iguais ou superiores ao menor já ofertado, mas inferiores ao último lance dado pelo próprio Licitante, quando adotado o julgamento pelo critério de menor preço.

8.4.4. Findo o prazo de 15 minutos, o sistema eletrônico Comprasnet encaminhará o aviso de fechamento aleatório dos lances.

8.4.4.1. O tempo aleatório encerrar-se-á em até dez minutos, findo o qual será automaticamente encerrada a recepção de lances.

8.4.4.2. Encerrado o tempo aleatório, o sistema Comprasnet abrirá a oportunidade para que o autor da proposta de menor preço ou maior desconto e os autores das ofertas subsequentes, dentro da margem de 10%, possam ofertar um lance final e FECHADO em até cinco minutos, que será sigiloso até o encerramento deste prazo.

8.4.4.3. Na ausência de, no mínimo, três ofertas nas condições dentro da margem de 10%, os autores dos melhores lances subsequentes, na ordem de classificação, **até o máximo de três**, poderão oferecer um lance final e fechado em até cinco minutos, que será sigiloso até o encerramento do prazo.

8.4.5. Encerrado o prazo estabelecido para a formulação da proposta final fechada, o sistema ordenará os lances em ordem vantajosidade em relação ao preço ou maior desconto, conforme o caso definido neste Edital.

8.4.5.1. Na ausência de lance final e fechado classificado na forma dos subitem anterior, haverá o reinício da etapa fechada para que os demais Licitantes, **até o máximo de três**, na ordem de classificação, possam ofertar um lance final e fechado em até cinco minutos, que será sigiloso até o encerramento deste prazo.

8.4.5.1.1. Encerrada a etapa fechada reiniciada, o sistema ordenará os lances em ordem de vantajosidade, na forma do subitem 8.4.5.

8.4.6. Na hipótese de não haver Licitante classificado na etapa de lance fechado que atenda às exigências para habilitação, o Pregoeiro poderá, auxiliado pela equipe de apoio, mediante justificativa, admitir o reinício da etapa fechada.

8.5. Caso o licitante não apresente lances, concorrerá com o valor de sua proposta e, na hipótese de desistência de apresentar outros lances, valerá o último lance por ele ofertado, para efeito de ordenação das propostas.

8.6. Havendo empate entre dois ou mais licitantes, o critério de desempate será aquele previsto no artigo 3º, § 2º, da Lei n.º 8.666, de 1993, assegurando-se a preferência, sucessivamente, aos bens:

8.6.1. Produzidos no País;

8.6.2. Produzidos ou prestados por empresas brasileiras;

8.6.3. Produzidos ou prestados por empresas que invistam em pesquisa e no desenvolvimento de tecnologia no País;

8.6.4. Produzidos ou prestados por empresas que comprovem cumprimento de reserva de cargos prevista em lei para pessoa com deficiência ou para reabilitado da Previdência Social e que atendam às regras de acessibilidade previstas na legislação.

8.7. Na hipótese de persistir o empate, a proposta vencedora será sorteada pelo sistema Comprasnet dentre as propostas empatadas.

8.8. Neste certame não se aplica o direito de preferência previsto no Decreto Federal nº 7.174/2010, que dispõe sobre o regulamento da contratação de bens e serviços de informática e automação no âmbito da Administração Pública Federal.

9. DA NEGOCIAÇÃO DIRETA

9.1. Após o encerramento da fase competitiva, o Pregoeiro encaminhará, pelo sistema eletrônico, contraproposta ao Licitante que tenha apresentado lance mais vantajoso, para que seja obtida melhor proposta, observado o critério de julgamento.

9.2. É vedada a negociação com condições diferentes das previstas neste Edital.

9.3. A negociação será realizada por meio do sistema, podendo ser acompanhada pelas demais Licitantes.

10. DO JULGAMENTO DA PROPOSTA VENCEDORA

10.1. Encerrada a etapa de negociação, será efetivada a verificação automática, junto à Receita Federal, do porte da entidade empresarial. O sistema identificará em coluna própria as microempresas e empresas de pequeno porte participantes, procedendo à comparação com os valores da primeira colocada, se esta for empresa de maior porte, assim como das demais classificadas, para o fim de aplicar-se o disposto nos arts. 44 e 45 da LC nº 123, de 2006, regulamentada pelo Decreto nº 8.538, de 2015. O pregoeiro examinará a proposta classificada em primeiro lugar quanto à adequação ao objeto e à compatibilidade do preço em relação ao máximo estipulado para contratação neste Edital e em seus anexos, observado o disposto no parágrafo único do art. 7º e no § 9º do art. 26 do Decreto n.º 10.024/2019.

10.2. Nessas condições, as propostas de microempresas, empresas de pequeno porte e sociedades cooperativas que se encontrarem na faixa de até 5% (cinco por cento) acima da proposta ou lance de menor preço serão consideradas empatadas com a primeira colocada.

10.3. A melhor classificada nos termos do item anterior terá o direito de encaminhar uma última oferta para desempate, obrigatoriamente em valor inferior ao da primeira colocada, no prazo de 5 (cinco) minutos controlados pelo sistema, contados após a comunicação automática para tanto.

10.4. Caso a microempresa, empresa de pequeno porte ou sociedade cooperativa melhor classificada desista ou não se manifeste no prazo estabelecido, serão convocadas as demais licitantes microempresa, empresa de pequeno porte e sociedade cooperativa que se encontrem naquele intervalo de 5% (cinco por cento), na ordem de classificação, para o exercício do mesmo direito, no prazo estabelecido no subitem anterior.

10.5. No caso de equivalência dos valores apresentados pelas microempresas e empresas de pequeno porte que se encontrem nos intervalos estabelecidos nos subitens anteriores, será realizado sorteio entre elas para que se identifique aquela que primeiro poderá apresentar melhor oferta.

10.6. Só poderá haver empate entre propostas iguais (não seguidas de lances), ou entre lances finais da fase fechada do modo de disputa aberto e fechado.

10.7. O(s) Licitante(s) classificado(s) em primeiro lugar, após a negociação, deverá(ão) enviar **no prazo de 3 (três) horas**, a contar da convocação pelo Pregoeiro via chat, a(s) Proposta(s) de Preços devidamente atualizada(s), em conformidade com o valor negociado ou o último lance ofertado.

10.7.1. **A licitante deverá enviar a Proposta de Preços em conformidade com o ANEXO C deste Edital, com os valores unitários e totais.**

10.8. A proposta ajustada será recebida **exclusivamente por meio do sistema Comprasnet** (opção "Enviar Anexo"), respeitado o limite do sistema eletrônico, podendo ser incluídos quantos arquivos forem necessários.

10.9. A(s) proposta(s) atualizada(s) deverá(ão) ser lavrada(s) em língua portuguesa e deve(m) conter:

10.9.1. **Nome da proponente e de seu representante legal**, endereço completo, telefone, endereço de correio eletrônico, números do CNPJ e da inscrição Estadual, Municipal e Distrital;

10.9.2. **Preço unitário e total de cada objeto cotado,** devendo estar inclusas nos preços ofertados todas as despesas que incidam ou venham a incidir sobre o objeto;

10.9.3. **A indicação de uma única marca e modelo para cada objeto**, sem prejuízo da indicação de todas as características do produto cotado, com especificações claras e detalhado, inclusive tipo, referência, número do registro ou inscrição do bem no órgão competente quando for o caso, observadas as especificações constantes no Anexo I deste Edital;

10.9.4. **Prazo de garantia do(s) objeto(s)**, quando for o caso;

10.9.5. **Prazo de validade da proposta**, não devendo ser inferior a **60 (sessenta) dias corridos**, contados da data prevista para abertura da licitação;

10.9.6. **Prazo de entrega** em conformidade com o Termo de Referência (Anexo A do Edital), contados da assinatura do Contrato ou do recebimento da Nota de Empenho, quando não houver a formalização do instrumento de Contrato;

10.9.7. **Declaração expressa**, de que nos preços ofertados estão incluídas todas as despesas relativas à entrega do(s) bem(ns) tais como embalagens, encargos sociais, frete, seguro, tributos e encargos de qualquer natureza que, direta ou indiretamente, incidam sobre o objeto da licitação;

10.9.8. **Declaração de que a Licitante atende os critérios de sustentabilidade ambiental**, previstos no atr. 7º da Lei Distrital nº 4.770/2012, conforme modelo constante do **Anexo D do Edital**. A declaração pode ser substituída por certificação emitida por instituição pública oficial ou instituição credenciada, ou qualquer outro meio de prova, que ateste que a empresa cumpre com as exigências de práticas de sustentabilidade ambiental;

10.9.9. **Memórias de Cálculo** que, eventualmente, se fizerem necessárias; e

10.9.10. **Declaração expressa de que os preços ofertados estão isentos de Imposto sobre Produtos Industrializados (IPI)**, tendo em vista o que dispõe a Lei Federal nº 8.058, de 2 jul. 1990 **(somente se tal isenção for aplicável)**;

10.10. **Os dados inseridos na proposta, como correio eletrônico, número de telefone e fax, serão utilizados para a comunicação oficial entre o DETRAN/DF e a empresa, tanto na fase licitatória quanto na fase contratual.**

10.11. Em nenhuma hipótese, o conteúdo das propostas poderá ser alterado, seja com relação às características técnicas, marcas, modelos, prazo de entrega, prazo de garantia e preço dos equipamentos e materiais ou de qualquer outra condição que importe modificação dos seus termos originais, **ressalvadas as hipóteses destinadas a sanar apenas falhas formais, alterações essas que serão analisadas pelo Pregoeiro**.

10.11.1. Serão corrigidos automaticamente pelo Pregoeiro quaisquer erros aritméticos, bem como as divergências que porventura ocorrerem entre o preço unitário e o total do item, quando prevalecerá sempre o primeiro.

10.12. Será verificada a conformidade das propostas apresentadas com os requisitos estabelecidos no Instrumento Convocatório, sendo desclassificadas as que estiverem em desacordo.

10.13. Em consonância com o § 3º, art. 43, da Lei nº 8.666/1993, para fins de verificação/comprovação quanto ao atendimento das especificações contidas no Termo de Referência, o Pregoeiro poderá promover diligência destinada a esclarecer ou a complementar a instrução do processo, requerendo a remessa de folders, catálogos, prospectos técnicos, dentre outros que julgar cabíveis à análise objetiva dos produtos ofertados pelas Licitantes.

10.14. O Pregoeiro poderá, se necessário, suspender a sessão para recorrer a setores técnicos internos e externos, bem como aos órgãos requisitantes da compra do material objeto deste Pregão, a fim de obter parecer que possibilite melhor julgamento das especificações dos produtos cotados, definindo nova data para continuidade da sessão licitatória.

10.15. Não serão aceitas propostas que apresentarem preços globais ou unitários simbólicos, irrisórios ou de valor zero, bem como propostas que apresentarem valores globais e unitários acima do estimado.

10.16. Nos termos dos artigos 40, X; 43, IV; 44, §§ 2º e 3º; e 48, I e II, da Lei nº 8.666/1993, serão desclassificadas propostas que não atenderem as exigências contidas nesse ato convocatório ou contenham preços excessivos ou manifestamente inexequíveis, assim entendidos:

10.16.1. **Preços excessivos**, quando os mesmos apresentarem valores superiores ao preço estimado pela Administração ou aos praticados pelo mercado;

10.16.1.1. A desclassificação por preços excessivos somente ocorrerá após a fase competitiva, caso a Administração não obtenha êxito na negociação direta.

10.16.2. **Preços inexequíveis**, quando os mesmos forem inferiores ao custo de produção, acrescidos dos encargos legais;

10.16.2.1. Ao identificar a possibilidade de inexequibilidade do preço ofertado, o Pregoeiro poderá promover os seguintes procedimentos:

10.16.2.1.1. Solicitar justificativas e comprovações em relação aos custos com indícios de inexequibilidade;

10.16.2.1.2. Solicitar a apresentação de Acordos, Convenções ou Dissídios Coletivos de Trabalho;

10.16.2.1.3. Levantar informações junto ao Ministério do Trabalho;

10.16.2.1.4. Consultar entidades ou conselhos de classe, sindicatos ou similares;

10.16.2.1.5. Pesquisar junto aos órgãos públicos ou empresas privadas;

10.16.2.1.6. Solicitar outros contratos que o proponente mantenha com a Administração ou com a iniciativa privada;

10.16.2.1.7. Efetuar diligências para levantamento de preço com fornecedores dos insumos utilizados, tais como: atacadistas, lojas de suprimentos, supermercados e fabricantes;

10.16.2.1.8. Requerer notas fiscais dos produtos adquiridos pelo proponente;

10.16.2.1.9. Realizar levantamento de indicadores salariais ou trabalhistas publicados por órgãos de pesquisa;

10.16.2.1.10. Requerer estudos setoriais;

10.16.2.1.11. Realizar consultas às Fazendas Federal, Distrital, Estadual ou Municipal; e

10.16.2.1.12. Analisar soluções técnicas escolhidas e/ou condições excepcionalmente favoráveis que o proponente disponha para a prestação dos serviços, podendo solicitar apoio da área técnica.

10.17. **Serão analisados, para a definição de valores excessivos ou inexequíveis, os preços unitários e globais.**

10.18. O não envio da proposta ajustada por meio do sistema Comprasnet (opção "Enviar Anexo"), com todos os requisitos ou o descumprimento das eventuais diligências determinadas pelo Pregoeiro acarretará na desclassificação da proposta.

10.18.1. Sempre que a proposta não for aceita, antes de ocorrer a convocação da Licitante subsequente, haverá nova verificação da eventual ocorrência do empate ficto, quando o certame não for exclusivo para participação de ME/EPP, visto o disposto na Lei Distrital nº 4.611/2011 e no Decreto Distrital nº 35.592/2014.

10.18.2. Em caráter de diligência, os documentos remetidos por meio da opção "Enviar Anexo" do sistema Comprasnet poderão ser solicitados em original ou por cópia autenticada, a qualquer momento. Nesse caso, os documentos deverão ser encaminhados, no prazo estabelecido pelo

Pregoeiro, para a Gerência de Licitação, pelo endereço "Protocolo Detran/DF - SAM Lote A Bloco B Térreo, Cep 70.620-000, Asa Norte, Brasília/DF.

10.19. Se a proposta for desclassificada, o Pregoeiro examinará a proposta subsequente, e, assim sucessivamente, na ordem de classificação.

10.20. Nas hipóteses em que o Pregoeiro não aceitar a proposta e passar à subsequente, poderá negociar com o licitante para que seja obtido preço melhor.

10.21. A negociação será realizada por meio do sistema, podendo ser acompanhada pelos demais licitante.

10.22. Qualquer interessado poderá requerer que se realizem diligências para aferir a exequibilidade e a legalidade das propostas, devendo apresentar as provas ou os indícios que fundamentam a suspeita.

10.23. Encerrada a análise quanto à aceitação da proposta, o pregoeiro verificará a habilitação do licitante, observado o disposto neste Edital.

11. HABILITAÇÃO

11.1. Como condição prévia ao exame da documentação de habilitação do licitante detentor da proposta classificada em primeiro lugar, o Pregoeiro verificará o eventual descumprimento das condições de participação, especialmente quanto à existência de sanção que impeça a participação no certame ou a futura contratação, mediante a consulta aos seguintes cadastros:

11.1.1. SICAF;

11.1.2. Cadastro Nacional de Empresas Inidôneas e Suspensas – CEIS, mantido pela Controladoria-Geral da União (www.portaldatransparencia.gov.br/sancoes/ceis);

11.1.3. Cadastro Nacional de Condenações Cíveis por Atos de Improbidade Administrativa, mantido pelo Conselho Nacional de Justiça (www.cnj.jus.br/improbidade_adm/consultar_requerido.php).

11.1.4. Lista de Inidôneos, mantida pelo Tribunal de Contas da União – TCU.

11.2. Constatada a existência de sanção, o Pregoeiro reputará o licitante inabilitado, por falta de condição de participação.

11.3. Havendo a necessidade de envio de documentos de habilitação complementares, necessários à confirmação daqueles exigidos neste Edital e já apresentados, o licitante será convocado a encaminhá-los, em formato digital, via sistema, no prazo de 02 (duas) horas , sob pena de inabilitação.

11.3.1. O prazo estabelecido poderá ser prorrogado pelo Pregoeiro por solicitação escrita e justificada do licitante, formulada antes de findo o prazo estabelecido, e formalmente aceita pelo Pregoeiro.

11.3.2. O simples envio de solicitação de prorrogação de prazo não caracteriza aceitação por parte do Pregoeiro.

11.4. Somente haverá a necessidade de comprovação do preenchimento de requisitos mediante apresentação dos documentos originais não-digitais quando houver dúvida em relação à integridade do documento digital.

11.5. **As licitantes devidamente cadastradas no SICAF deverão encaminhar os seguintes documentos:**

11.5.1. Proposta em conformidade com o ANEXO C do Edital.

11.5.2. **Declarações:**

11.5.2.1. Declaração, sob as penas da lei, da superveniência de fato impeditivo da habilitação (exigida somente se houver fato impeditivo);

11.5.2.2. **Declaração para os fins de atender o Decreto n.º 39.860/2019 (anexo IV do Termo de Referência);**

11.5.2.3. **Declaração de que atende aos requisitos previstos no art. 2º da Lei Distrital nº 4.770/2012 (modelo 1 do anexo D do Edital);**

11.5.2.4. **Declaração para fins atendimento à Lei Geral de Proteção de Dados - Lei nº 13.709/2018 (modelo 2 do anexo D do Edital);**

11.5.2.5. **Declaração de que atende ao disposto na Lei Distrital nº 6.128/2018,** excetuando-se as empresas mencionadas na Lei federal nº 7.102/1983 **(modelo 3 do anexo D do Edital);**

11.5.2.6. **Declaração de que atende ao disposto na Lei Distrital nº 4.799/2012 (modelo 4 do anexo D do Edital);**

11.5.2.7. **Declaração de que possui implantado e/ou implantará até a data da assinatura do contrato, às suas expensas, o Programa de Integridade a que se refere a Lei Distrital nº 6.112/2018, quando for o caso (modelo 5 do anexo D do Edital);**

11.5.2.7.1. O Programa de Integridade que for implementado de forma meramente formal e que se mostre absolutamente ineficaz para mitigar o risco de ocorrência de atos lesivos previstos na Lei Federal nº 12.846/2013 não será considerado para fins de cumprimento da Lei Distrital n.° 6.112/2018.

11.5.2.7.2. A efetiva implantação do Programa de Integridade, os custos ou despesas resultantes correm à conta da empresa contratada, não cabendo ao órgão contratante no seu ressarcimento.

11.5.2.8. Declaração de que atende ao disposto no art. 429 da CLT (assinalada no sistema Comprasnet).

11.5.2.9. Declaração de que atende ao disposto no art. 93 da Lei nº 8.213/1991 (assinalada no sistema Comprasnet/modelo).

11.5.2.10. Declaração de que não utiliza mão-de-obra, direta ou indireta, de menores de 18 (dezoito) anos para a realização de trabalhos noturnos, perigosos ou insalubres, bem como não utiliza, para qualquer trabalho, mão-de-obra de menores de 16 (dezesseis) anos, exceto na condição de aprendiz, a partir de 14 (quatorze) anos, nos termos do inciso V, do art. 27, da Lei n.º 8.666/93 E lEI Nº 9854/99 (assinalada no sistema Comprasnet).

11.6. **Habilitação Jurídica**

11.6.1. Registro comercial, no caso de empresário individual.

11.6.2. Apresentar registro comercial, ato constitutivo, estatuto ou contrato social devidamente registrado na Junta Comercial para comprovação do ramo de atividade e do capital social, quando for o caso; e

11.6.3. No caso de sociedades por ações, dos documentos de eleição de seus administradores: a inscrição do ato constitutivo, no de sociedades civis, acompanhada de prova de diretoria em exercício; e o decreto de autorização, em se tratando de empresa ou sociedade estrangeira em funcionamento no País, e ato de registro ou autorização para funcionamento expedido pelo órgão competente, quanto a atividade assim o exigir.

11.7. **Regularidade Fiscal e Trabalhista**

11.7.1. Apresentar registro no Cadastro Nacional de Pessoa Jurídica – CNPJ.

11.7.2. Apresentar regularidade fiscal perante a Fazenda Nacional, mediante apresentação de certidão expedida conjuntamente pela Secretaria da Receita Federal do Brasil (RFB) e pela Procuradoria-Geral da Fazenda Nacional (PGFN), referente a todos os créditos tributários federais e à Dívida Ativa da União (DAU) por elas administrados, inclusive aqueles relativos à Seguridade Social, nos termos da Portaria Conjunta nº 1.751, de 02/10/2014, do Secretário da Receita Federal do Brasil e da Procuradora-Geral da Fazenda Nacional;

11.7.3. Apresentar prova de regularidade com o Fundo de Garantia do Tempo de Serviço (FGTS);

11.7.4. Apresentar prova de inexistência de débitos inadimplidos perante a justiça do trabalho, mediante a apresentação de certidão negativa ou positiva com efeito de negativa, nos termos do Título VII-A da consolidação das leis do trabalho, aprovada pelo Decreto-lei n.º 5.452, de 1º de maio de 1943;

11.7.5. Apresentar prova de inscrição Estadual, Municipal ou do Distrito Federal;

11.7.6. Prova de inscrição no cadastro de contribuintes municipal, relativo ao domicílio ou sede do licitante, pertinente ao seu ramo de atividade e compatível com o objeto contratual;

11.7.7. Apresentar prova de inscrição prova de regularidade com a Fazenda Municipal do domicílio ou sede do licitante, relativa à atividade em cujo exercício contrata ou concorre;

11.7.8. **Todas as empresas licitantes (ainda que não sejam cadastradas no Distrito Federal)** deverão apresentar a certidão Negativa de Débitos ou certidão positiva com efeito de negativa, emitida pela Secretaria de Estado de Fazenda do Governo do Distrito Federal, em plena validade, para as empresas com sede ou domicílio fora do Distrito Federal, que poderá ser obtida através do site www.fazenda.df.gov.br;

11.7.9. Caso o licitante detentor do menor preço seja qualificado como microempresa ou empresa de pequeno porte deverá apresentar toda a documentação exigida para efeito de comprovação de regularidade fiscal, mesmo que esta apresente alguma restrição, sob pena de inabilitação.

11.7.10. Uma vez constatada a existência de alguma restrição no que tange à regularidade fiscal, a microempresa, empresa de pequeno porte, ou sociedade cooperativa será convocada para, no prazo de 2 (dois) dias úteis, após solicitação do Pregoeiro no sistema eletrônico, comprovar a regularização. O prazo poderá ser prorrogado por igual período, uma única vez.

11.7.11. A não regularização fiscal no prazo previsto no subitem anterior acarretará a inabilitação do licitante, sem prejuízo das sanções previstas neste Edital, sendo facultada a convocação dos licitantes remanescentes, na ordem de classificação. Se, na ordem de classificação, seguir-se outra microempresa, empresa de pequeno porte ou sociedade cooperativa com alguma restrição na documentação fiscal, será concedido o mesmo prazo para regularização.

11.7.12. Não serão aceitos documentos de habilitação com indicação de CNPJ/CPF diferentes, salvo aqueles legalmente permitidos.

11.7.13. Se o licitante for a matriz, todos os documentos deverão estar em nome da matriz, e se o licitante for a filial, todos os documentos deverão estar em nome da filial, exceto aqueles documentos que, pela própria natureza, comprovadamente, forem emitidos somente em nome da matriz.

11.7.14. Serão aceitos registros de CNPJ de licitante matriz e filial com diferenças de números de documentos pertinentes ao CND e ao CRF/FGTS, quando for comprovada a centralização do recolhimento dessas contribuições.

11.8. **Qualificação Econômica Financeira**

11.8.1. Certidão Negativa de Falência ou recuperação judicial expedida pelo distribuidor da sede da pessoa jurídica.

11.8.2. Apresentar balanço patrimonial e demonstrações contábeis do último exercício social, já exigíveis e apresentados na forma da lei, que comprovem a boa situação financeira da empresa, vedada a sua substituição por balancetes ou balanços provisórios, podendo ser atualizados por índices oficiais quando encerrado há mais de 3 (três) meses da data de apresentação da proposta:

11.8.2.1. No caso de empresa constituída no exercício social vigente, admite-se a apresentação de balanço patrimonial e demonstrações contábeis referentes ao período de existência da sociedade.

11.8.2.2. É admissível o balanço intermediário, se decorrer de lei ou contrato/estatuto social.

11.8.2.3. Comprovação da boa situação financeira da empresa mediante obtenção de índices de Liquidez Geral (LG), Solvência Geral (SG) e Liquidez Corrente (LC), superiores a 1 (um), obtidos pela aplicação das seguintes fórmulas:

$$LG = \frac{\text{Ativo Circulante + Realizável a Longo Prazo}}{\text{Passivo Circulante + Passivo Não Circulante}}$$

$$SG = \frac{\textit{Ativo Total}}{\textit{Passivo Circulante + Passivo Não Circulante}}$$

$$LC = \frac{\textit{Ativo Circulante}}{\textit{Passivo Circulante}}$$

11.8.2.4. As empresas, cadastradas ou não no SICAF, que apresentarem resultado inferior ou igual a 1(um) em qualquer dos índices de Liquidez Geral (LG), Solvência Geral (SG) e Liquidez Corrente (LC), deverão comprovar patrimônio líquido de 10% do valor estimado da contratação ou do item pertinente.

11.8.3. A habilitação dos licitantes será verificada por meio do SICAF nos documentos por ele abrangidos, em relação à habilitação jurídica, à regularidade fiscal, à qualificação econômica financeira e habilitação técnica, conforme o disposto na Instrução Normativa SEGES/MP nº 03, de 2018.

11.8.3.1. É dever do licitante atualizar previamente as comprovações constantes do SICAF para que estejam vigentes na data da abertura da sessão pública, ou encaminhar, em conjunto com a apresentação da proposta, a respectiva documentação atualizada.

11.8.3.2. O descumprimento do subitem acima implicará a inabilitação do licitante, exceto se a consulta aos sítios eletrônicos oficiais emissores de certidões feita pelo Pregoeiro lograr êxito em encontrar a(s) certidão(ões) válida(s), conforme art. 43, §3º, do Decreto 10.024, de 2019.

11.8.4. Somente haverá a necessidade de comprovação do preenchimento de requisitos mediante apresentação dos documentos originais não-digitais quando houver dúvida em relação à integridade do documento digital.

11.9. **Qualificação técnica em conformidade com o item 4 do Termo de Referência, Anexo A do Edital.**

11.9.1. O pregoeiro suspenderá a sessão e solicitará manifestação da área demandante, referente a documentação técnica (Anexo A do Edital – item 4 do Termo de Referência).

11.9.2. Será informada no chat data e horário de retorno para continuidade do certame.

11.10. O Pregoeiro poderá consultar sítios oficiais de órgãos e entidade emissores de certidões, para verificar as condições de habilitação dos licitantes.

11.11. Será inabilitado o licitante que não comprovar sua habilitação, seja por não apresentar quaisquer dos documentos exigidos, ou apresentá-los em desacordo com o estabelecido neste Edital.

11.12. No caso de inabilitação, haverá nova verificação, pelo sistema, da eventual ocorrência do empate ficto, previsto nos artigos 44 e 45 da LC nº 123, de 2006, seguindo-se a disciplina antes estabelecida para aceitação da proposta subsequente.

12. DOS RECURSOS

12.1. Declarado o vencedor e decorrida a fase de regularização fiscal de microempresa, empresa de pequeno porte ou sociedade cooperativa, se for o caso, será concedido o prazo de no mínimo trinta minutos, para que qualquer licitante manifeste a intenção de recorrer, de forma motivada, isto é, indicando contra qual(is) decisão(ões) pretende recorrer e por quais motivos, em campo próprio do sistema.

12.2. Havendo quem se manifeste, caberá ao Pregoeiro verificar a tempestividade e a existência de motivação da intenção de recorrer, para decidir se admite ou não o recurso, fundamentadamente.

12.2.1. Nesse momento o Pregoeiro não adentrará no mérito recursal, mas apenas verificará as condições de admissibilidade do recurso.

12.2.2. A falta de manifestação motivada do licitante quanto à intenção de recorrer importará a decadência desse direito.

12.2.3. Uma vez admitido o recurso, o recorrente terá, a partir de então, o prazo de três dias para apresentar as razões, pelo sistema eletrônico, ficando os demais licitantes, desde logo, intimados para, querendo, apresentarem contrarrazões também pelo sistema eletrônico, em outros três dias, que começarão a contar do término do prazo do recorrente, sendo-lhes assegurada vista imediata dos elementos indispensáveis à defesa de seus interesses.

12.3. O acolhimento do recurso invalida tão somente os atos insuscetíveis de aproveitamento.

12.4. Os autos do processo permanecerão com vista franqueada aos interessados, no endereço constante neste Edital.

13. DA REABERTURA DA SESSÃO PÚBLICA

13.1. A sessão pública poderá ser reaberta:

13.1.1. Nas hipóteses de provimento de recurso que leve à anulação de atos anteriores à realização da sessão pública precedente ou em que seja anulada a própria sessão pública, situação em que serão repetidos os atos anulados e os que dele dependam.

13.2. Todos os licitantes remanescentes deverão ser convocados para acompanhar a sessão reaberta.

13.2.1. A convocação se dará por meio do sistema eletrônico ("chat") ou e-mail, de acordo com a fase do procedimento licitatório.

14. DA ADJUDICAÇÃO E DA HOMOLOGAÇÃO

14.1. A adjudicação do objeto do presente certame será viabilizada pelo Pregoeiro sempre que não tenha havido recurso.

14.2. A homologação da licitação é de responsabilidade exclusiva da autoridade competente e só poderá ser realizada depois da adjudicação do objeto ao proponente vencedor pelo Pregoeiro, ou, quando houver recurso, pela própria autoridade competente.

14.3. A empresa declarada vencedora do certame promoverá, no prazo de até 24 (vinte e quatro) horas da homologação, o cadastro no Sistema SEI junto à Gerência de Documentação - Gerdoc, que será a responsável pelo recebimento da documentação necessária e a posterior habilitação junto àquele Sistema.

15. DA REVOGAÇÃO E DA ANULAÇÃO

15.1. A autoridade competente poderá revogar a licitação por razões de interesse público decorrente de fato superveniente devidamente comprovado, pertinente e suficiente para justificar tal conduta, devendo anulá-la por ilegalidade de ofício ou por provocação de terceiros mediante parecer escrito e devidamente fundamentado.

16. DA ATA DE REGISTRO DE PREÇOS

16.1. O registro de preços será formalizado por intermédio de Ata de Registro de Preços, na forma da minuta constante do Anexo e nas condições previstas neste Edital e Termo de Referência.

16.2. O licitante deverá, na forma do disposto no art. 64 da Lei 8.666/93, no prazo de até 05 (cinco) dias úteis contados da data de sua convocação, assinar a Ata de Registro de Preços, podendo tal prazo ser prorrogado por razões justificadas antecipadamente e aceitas pelo DETRAN-DF, sob pena de decair o direito à contratação, sem prejuízo das sanções previstas no art. 81, da Lei 8666/93.

16.2.1. Em caso de o vencedor da licitação recusar-se a assinar a Ata de Registro de Preços, poderá ser convocado outro licitante, desde que respeitada a ordem de classificação para, após comprovados os requisitos habilitatórios e feita a negociação, assinar a Ata de Registro de Preços, atentando-se para as demais providências previstas neste item, sem prejuízo das sanções previstas no edital e das demais cominações legais.

16.3. A Ata de Registro de Preços não obriga o DETRAN-DF a firmar contratações nas quantidades estimadas, podendo ocorrer licitações específicas para aquisição do objeto, obedecida à legislação pertinente, sendo assegurada ao detentor do registro a preferência de fornecimento, em igualdade de condições.

16.4. O direito de preferência de que trata o subitem anterior poderá ser exercido pelo beneficiário do registro, quando o DETRAN-DF optar pela aquisição do objeto cujo preço está registrado, por outro legalmente permitido, que não a Ata de Registro de Preços, e o preço cotado neste, for igual ou superior ao registrado.

16.5. O preço registrado e os respectivo(s) fornecedor(es) será(ão) divulgado(s) no Diário Oficial do Distrito Federal.

16.6. O DETRAN-DF monitorará os preços dos produtos, avaliará o mercado constantemente e poderá rever os preços registrados a qualquer tempo, em decorrência da redução dos preços praticados no mercado ou de fato que eleve os custos dos bens registrados.

16.7. O DETRAN-DF convocará o fornecedor para negociar o preço registrado e adequá-lo ao preço de mercado, sempre que verificar que o preço registrado estiver acima do preço de mercado.

16.8. Caso seja frustrada a negociação de preços, o fornecedor será liberado do compromisso assumido.

16.9. Antes de receber o pedido de fornecimento e caso seja frustrada a negociação, o fornecedor poderá ser liberado do compromisso assumido, caso comprove mediante requerimento fundamentado e apresentação de comprovantes (notas fiscais de aquisição de matérias-primas, lista de preços de fabricantes, etc.), que não pode cumprir as obrigações assumidas, devido ao preço de mercado tornar-se superior ao preço registrado.

16.9.1. Em qualquer hipótese os preços decorrentes da revisão não poderão ultrapassar aos praticados no mercado, mantendo-se a diferença percentual apurada entre o valor originalmente constante da proposta do fornecedor e aquele vigente no mercado à época do registro – equação econômico-financeira.

16.10. Será considerado preço de mercado, os preços que forem iguais ou inferiores àqueles apurados pelo DETRAN-DF para aquisição.

16.11. Não havendo êxito nas negociações com o primeiro colocado, o DETRAN-DF poderá convocar os demais fornecedores classificados, nas mesmas condições ou revogar a Ata de Registro de Preços ou parte dela.

16.12. O registro será cancelado quando o fornecedor:

16.12.1. Descumprir as condições da Ata de Registro de Preços;

16.12.2. Não retirar a nota de empenho ou instrumento equivalente no prazo estabelecido pela Administração Pública, sem justificativa aceitável;

16.12.3. Não aceitar reduzir o seu preço registrado, na hipótese deste se tornar superior àqueles praticados no mercado;

16.12.4. Sofrer sanção prevista nos incisos III ou IV do caput do art. 87 da Lei n.º 8.666/1993, ou no art. 7º da Lei n.º 10.520/2002 e demais normas pertinentes.

16.13. O cancelamento de registros nas hipóteses previstas nos itens 17.12.1, 17.12.2 e 17.12.4 será formalizado por despacho do órgão gerenciador, assegurado o contraditório e a ampla defesa.

16.14. O cancelamento de registros nas hipóteses previstas nos incisos 17.12.1, 17.12.2 e 17.12.4, não desobriga o fornecedor a realizar as entregas anteriormente contratadas, nos quantitativos, especificações e preços definidos na ata, devendo a Administração Pública avaliar a conveniência e oportunidade do recebimento.

16.15. **Não haverá órgãos participantes na ARP, devido a demora no processo de consulta aos diversos órgãos, como também o fato de se tratar de serviços e materiais específicos cuja aquisição tem escopo próprio apenas para os órgãos gestores de trânsito.**

16.16. **Será permitida a adesão de órgãos não-participantes, nos termos do item 20.1 do Termo de Referência, Anexo A do Edital.**

16.17. O cancelamento do Registro de Preços poderá ocorrer por fato superveniente, decorrente de caso fortuito ou de força maior, que prejudique o cumprimento da ata, comprovado e justificado:

16.17.1. Por razão de interesse público; ou

16.17.2. A pedido do fornecedor.

17. DA VIGÊNCIA DA ATA DE REGISTRO DE PREÇOS

17.1. A Ata de Registro de Preços, firmada em decorrência do presente procedimento licitatório, terá vigência de **12 (doze) meses**, à partir da data de sua assinatura, que ocorrerá logo após a homologação do certame.

18. DA CONTRATAÇÃO

18.1. A contratação será regida, especialmente, pelos itens constantes no ANEXO A deste Edital (Termo de Referência), a seguir elencados:

Termo de Referência (Anexo A do Edital)	
QUADRO RESUMO DA CONTRATAÇÃO	**Item 1.2**
PROCEDIMENTOS DE FISCALIZAÇÃO	**Item 6**
DA VIGÊNCIA DA ATA E DA DURAÇÃO DO CONTRATO	**Item 7**
DAS INFRAÇÕES E DAS SANÇÕES ADMINISTRATIVAS	**Item 10**
RESPONSABILIDADES DA CONTRATADA	**Item 16**
RESPONSABILIDADES DO CONTRATANTE	**Item 17**

18.2. Além das disposições do item anterior, a contratação deverá obedecer às demais cláusulas do Anexo A deste Edital (Termo de Referência).

19. DA APLICAÇÃO DAS SANÇÕES ADMINISTRATIVAS

19.1. Pelo descumprimento de quaisquer cláusulas ou condições do presente edital, serão aplicadas as penalidades no Decreto n.º 26.851/2006 (ANEXO E deste Edital), publicado no Diário Oficial do Distrito Federal nº. 103 de 31 de maio de 2006, pág. 05 a 07, e alterações posteriores, que regulamentaram a aplicação das sanções administrativas previstas nas Leis Federais n.º 8.666/93 e 10.520/2002.

19.2. Comete infração administrativa, nos termos da Lei n.º 10.520/2002, o licitante/adjudicatário que:

19.2.1. Não celebrar o contrato ou aceitar/retirar a nota de empenho;

19.2.2. Apresentar documentação falsa;

19.2.3. Deixar de entregar os documentos exigidos no certame;

19.2.4. Ensejar o retardamento da execução do objeto;

19.2.5. Não mantiver a proposta;

19.2.6. Falhar ou fraudar a execução do contrato;

19.3. Comportar-se de modo inidôneo ou cometer fraude fiscal, incluindo aí a declaração falsa quanto às condições de participação, quanto ao enquadramento como ME/EPP ou o conluio entre os licitantes, em qualquer momento da licitação, mesmo após o encerramento da fase de lances.

19.4. O comportamento previsto nesta sub condição fica configurado quando o licitante executar atos tais como os descritos no parágrafo único do art. 92, no art. 96 e no parágrafo único do art. 97 da Lei 8.666/93.

20. DA PROIBIÇÃO DE CONTEÚDO DISCRIMINATÓRIO CONTRA A MULHER E DE USO DE MÃO DE OBRA INFANTIL

20.1. Fica proibida a utilização qualquer conteúdo discriminatório contra a mulher, nos termos da Lei nº 5.448/2015, regulamentada pelo Decreto Distrital nº 38.365/2017.

20.2. É proibido o uso de mão de obra infantil, sob qualquer pretexto, nos termos da Lei Distrital nº 5.061/2013, sob pena de rescisão do contrato e aplicação de multa, sem prejuízo das sanções legais cabíveis.

21. DAS DISPOSIÇÕES GERAIS

21.1. **A(s) licitante(s) declarada(s) vencedora(s) do certame deverá(ão) promover, no prazo de 24 (vinte e quatro) horas da homologação, o cadastro no Sistema Eletrônico de Informações - SEI, junto à Gerência de Documentação - GERDOC, que será a responsável pelo recebimento da documentação necessária e a posterior habilitação junto ao mencionado sistema.**

21.2. É facultado ao Pregoeiro ou à Autoridade Superior, em qualquer fase da licitação, a promoção de diligência destinada a esclarecer ou complementar a instrução do processo, vedada a inclusão posterior de documento ou informação que deveria constar originariamente no ato da sessão pública.

21.3. No julgamento da habilitação e das propostas, o pregoeiro poderá sanar erros ou falhas que não alterem a substância das propostas, dos documentos e sua validade jurídica, mediante despacho fundamentado, registrado em ata e acessível a todos, atribuindo-lhes validade e eficácia para fins de habilitação e classificação.

21.4. Fica assegurado ao DETRAN-DF o direito de, no interesse da Administração, anular ou revogar, a qualquer tempo, no todo ou em parte, a presente licitação, dando ciência aos participantes, na forma da legislação vigente.

21.5. Os proponentes assumem todos os custos de preparação e apresentação de suas propostas e/ou amostras (quando exigido) e o DETRAN-DF não será, em nenhum caso, responsável por esses custos, independentemente da condução ou do resultado do processo licitatório.

21.6. Os proponentes são responsáveis pela fidelidade e legitimidade das informações e dos documentos apresentados em qualquer fase da licitação.

21.7. Após apresentação da proposta, não caberá desistência, salvo por motivo justificado e aceito pelo Pregoeiro.

21.8. Ocorrendo qualquer fato superveniente que impeça a realização do certame na data marcada, a sessão será automaticamente transferida para o primeiro dia útil subsequente, no mesmo horário anteriormente estabelecido, desde que não haja comunicação do Pregoeiro em contrário.

21.9. Na contagem dos prazos estabelecidos neste Edital e seus Anexos, excluir-se-á o dia do início e incluir-se-á o do vencimento. Só se iniciam e vencem os prazos em dias de expediente no DETRAN-DF ou Contratante, quando for o caso.

21.10. Para os documentos de habilitação que não apresentarem expressamente o prazo de validade, será considerado o prazo de 60 (sessenta) dias consecutivos da data de sua emissão, exceto se houver legislação em contrário.

21.11. O desatendimento de exigências formais não essenciais, não importará no afastamento do licitante, desde que sejam possíveis a aferição da sua qualificação e a exata compreensão da sua proposta, durante a realização da sessão pública de pregão.

21.12. As normas que disciplinam este Pregão serão sempre interpretadas em favor da ampliação da disputa entre os interessados, sem comprometimento da segurança da futura contratação.

21.13. A homologação do resultado desta licitação não implicará em direito à contratação do objeto licitado.

21.14. Previamente justificado no *chat*, o pregoeiro poderá prorrogar o prazo para o envio de propostas e/ou documentação complementar de habilitação pelo tempo que julgar necessário.

21.15. Aos casos omissos aplicar-se-ão as demais disposições constantes da Lei n.º 10.520 de 17 de julho de 2002, do Decreto n.º 3.555, publicado no DOU de 09 de agosto de 2.000 e subsidiariamente a Lei 8.666/93 e Decreto n.º 10.024/2019.

21.16. Havendo irregularidades neste instrumento, entre em contato com a Ouvidoria de Combate à Corrupção, no telefone 0800.644.9060.

21.17. Caso considere necessário, o pregoeiro suspenderá a sessão e solicitará parecer à área demandante referente à proposta de preço e/ou documentação.

21.18. Por motivo justificado, solicitado via *chat*, e acatado pelo pregoeiro e equipe de apoio, a proposta de preço e documentos de habilitação poderão ser encaminhados via e-mail: licitacao@detran.df.gov.br.

21.19. As súmulas dos contratos e dos aditivos pertinentes a obras, compras, serviços, alienações e locações celebrados pelos órgãos ou pelas entidades da Administração Pública do Distrito Federal com particulares devem ser publicadas no Portal da Transparência de que trata a Lei nº 4.490, de 12 de dezembro de 2012 (Lei Distrital nº 5.575 de 18.12.2015).

21.19.1. A determinação prevista neste item visa conferir publicidade às contratações realizadas pelo Poder Público.

21.19.2. Das súmulas dos contratos de que trata este item devem constar informações referentes ao valor, ao objeto, à finalidade, à duração e ao prazo de vigência do contrato, bem como o nome ou a razão social do fornecedor do produto, da obra ou do serviço.

21.20. A empresa contratada deverá fornecer protetor solar aos empregados expostos ao sol nas obras e serviços contratados com o Poder Público local, em atendimento à Lei n.º 4.182/2008.

21.21. São partes integrantes deste Edital os seguintes anexos:

21.21.1. ANEXO A - TERMO DE REFERÊNCIA.

21.21.2. ANEXO B - PLANILHA DE PREÇO MÁXIMO ADMISSÍVEL.

21.21.3. ANEXO C - MODELO DE PROPOSTA DE PREÇOS.

21.21.4. ANEXO D - MODELOS DE DECLARAÇÕES.

21.21.5. ANEXO E - DECRETO N.º 26.851/2006.

21.21.6. ANEXO F - MINUTA DA ATA DE REGISTRO DE PREÇOS.

21.21.7. ANEXO G - MINUTA DO CONTRATO.

21.22. O foro para dirimir questões relativas ao presente Edital será o de Brasília, com exclusão de qualquer outro.

Brasília/DF, 04 de maio de 2022.

ANEXO A (do Edital)

TERMO DE REFERÊNCIA

1. Objeto: O Registro de Preços para Futura e Eventual contratação de serviços técnicos de engenharia e fornecimento de materiais de consumo, com vista à revitalização da infraestrutura, readequação e ampliação dos cruzamentos semaforizados do Parque Semafórico Urbano do Distrito Federal-DF, conforme especificações técnicas contidas nos Anexos I e II e quantitativos estabelecidos no item "8" deste Termo de Referência.

1.2. Quadro resumo da contratação

1.2.1. Objeto: O Registro de Preços para Futura e Eventual contratação de serviços técnicos de engenharia e fornecimento de materiais de consumo, com vista à revitalização da infraestrutura, readequação e ampliação dos cruzamentos semaforizados do Parque Semafórico Urbano do Distrito Federal-DF, conforme especificações técnicas dos Anexos I e II e quantitativos estabelecidos no item "8" deste Termo de Referência.	
1.2.2. De natureza comum	Sim.
Justificativa: Os serviços e bens objetos desta contratação se classificam como bens comuns: bens cujos padrões de desempenho e qualidade possam ser objetivamente definidos pelo edital, por meio de especificações reconhecidas e usuais do mercado.	
1.2.3. De Prestação continuada	Não.
1.2.4. Eminentemente intelectual	Não.
1.2.5. Possui inovação tecnológica ou técnica	Não.
1.2.6. De tecnologia da informação	Não.
1.2.7. Possui mão de obra exclusiva	Não.
1.2.8. Matriz de risco	Sim.
A matriz de risco está no documento SEI nº. 68969756	
1.2.9. Estudo Técnico Preliminar	Sim.
O ETP está no documento SEI nº. 72382835	
1.2.10. Parcelamento do objeto	Sim.
Justificativa: Por não haver prejuízo a solução contratada.	
1.2.11. Participação de Consórcio	Sim.
1.2.12. Participação de microempresas e empresas de pequeno porte	Sim.
Justificativa: Não haverá impedimento à participação de microempresas e empresas de pequeno porte, desde que atendidas as exigências legais e editalícias.	
1.2.13. Critério de adjudicação	
Preço por item	X
Preço global por grupo de itens.	X
Justificativa: Os itens de 1 a 42, e do 44 ao 68 da Planilha de preços (item 8 do Termo de Referência) serão adjudicados de forma independente, sendo vencedora a empresa que apresentar o menor valor para o item correspondente. No que tange ao item 43, que trata da contratação de serviços de engenharia, a adjudicação será por lote como forma de garantir a plena execução e eficiência da contratação, dada a especificidade e necessidade de interoperabilidade e por conta de sua natureza indivisível, uma vez que os itens do serviço se completam e se inter-relacionam.	
1.2.14. Modo de disputa	
Aberto	
Fechado	
Combinado	X
Justificativa: Combinado (aberto/fechado), pois tende aumentar a disputa e consequentemente baixar os preços.	
1.2.15. Valor máximo para a contratação:	
Justificativa: Nos moldes do Acórdão nº. 1.502/2008 - Plenário TCU, a não divulgação do preço de referência em edital de licitações na modalidade pregão, quando utilizado como critério de aceitabilidade de preços, encontra-se em desacordo com a jurisprudência desta Corte de Contas.	
1.2.16. Critério de julgamento	
Menor preço	X
Maior desconto	
Melhor técnica e preço	
Melhor conteúdo artístico	
Maior oferta de preço	
Maior retorno econômico	
Melhor destinação de bens alienados.	
1.2.17. Ata de Registro de Preços - ARP	
Justificativa: A futura contratação se dará por meio de Ata de Registro de Preços – ARP, pois o objeto deste processo, pela sua natureza, não é possível definir previamente, com precisão, o quantitativo a ser demandado pela Administração. Portanto, a escolha da futura contratação por ARP se justifica tanto do ponto de vista técnico quanto do ponto de vista legal, conforme previsão expressa no inciso IV, do 3º, Decreto nº. 39.103/2018.	
1.2.18. Formalização da Contratação	
Termo de Contrato	**X**
Nota de Empenho	X
Justificativa: Tendo em vista que se trata serviço técnico especializado é mais seguro e conveniente para Administração Pública que a formalização da contratação se dê por meio de CONTRATO. Para os itens relativos a aquisição de materiais de consumo não será exigido o termo de contrato, conforme previsão do art. 62 da lei 8.666/93, podendo ser substituído por outros instrumentos hábeis, tais como carta-contrato, nota de empenho de despesa, autorização de compra ou ordem de execução de serviço.	
1.2.19. Critério de reajuste	
Justificativa: No caso de reajuste dos preços, será adotado o Índice Nacional de Preços ao Consumidor Amplo-IPCA, apurado pelo Instituto Brasileiro de Geografia e Estatística-IBGE, conforme art. 2º do Decreto nº 37.121/2016, desde a data prevista para apresentação da proposta, ou do orçamento a que essa proposta se referir, até a data do adimplemento de cada parcela. Esclarecemos ainda que os itens referentes ao fornecimento de material estarão limitados ao prazo máximo de validade da Ata, entretanto, a contratação dos serviço de engenharia, referente às obras de infraestrutura semafórica, podem ser objeto de assinatura de contrato e até mesmo eventual prorrogação, caso não seja possível a conclusão das obras no período de 12 (doze) determinados pelo período de vigência da ARP.	
1.2.20. Tratamento preferenciais (Decreto nº. 35.592/2014)	

Cota Exclusiva	**Sim.**
Cota Reservada	**Sim.**
Subcontratação Compulsória	**Não.**
Justificativa: Relativo ao item serviço, a fim de garantir a plena execução e eficiência da contratação, dada a especificidade e necessidade de interoperabilidade e por conta de sua natureza indivisível, não haverá qualquer tipo de reserva destinada às entidades preferencias.	

2.JUSTIFICATIVA

2. Da Necessidade da Contratação

A sinalização semafórica é um subsistema da sinalização viária que se compõe de indicações luminosas acionadas alternada ou intermitente através de sistema elétrico eletrônico, cuja função é controlar deslocamentos.

Existem dois (2) grupos a sinalização semafórica de regulamentação e sinalização semafórica de advertência.

O Sistema Semafórico Urbano do Distrito Federal é formado pelo conjunto de cruzamentos semaforizados, localizados, em sua grande parte, nas interseções dos principais corredores veiculares do Distrito Federal. Esse sistema conta atualmente com **465 (quatrocentos e sessenta e cinco)** cruzamentos, que são distribuídos entre a cidade de Brasília e outras 17 (dezessete) cidades satélites (regiões administrativas), conforme demonstrado no quadro abaixo:

Tabela I – Cruzamentos por cidades

Distribuição dos Semáforos		
Ordem	**Cidade**	**Quantidade de cruzamentos**
1	Águas Claras	18
2	Brasília	275
3	Brazlândia	4
4	Ceilândia	28
5	Cruzeiro	2
6	Gama	6
7	Guará	27
8	Lago Sul	2
9	Paranoá	1
10	Planaltina	6
11	Recanto das Emas	1
12	Samambaia	6
13	Santa Maria	2
14	São Sebastião	1
15	SIA	9
16	Sobradinho	5
17	Taguatinga	72
Total		**465**

Atualmente o parque semafórico do Distrito Federal está obsoleto (defasado tecnologicamente), cheio de problemas estruturais, como: fiação enterrada diretamente no solo, falta de caixa de inspeção/passagem para manutenção na fiação, problemas de aterramento e proteção para os equipamentos, postes (colunas) com problemas de conservação (enferrujadas e empenadas), fiação fechando curto por falta de manutenção adequada, controladores semafóricos fadigados (com mais de 20 anos de uso), processo de comunicação entre central e controladores defasada (utilização de par metálico), conforme relatórios da atual prestadora do serviço de manutenção (53461535).

Como exposto acima, verifica-se que o sistema semafórico urbano do Distrito Federal opera atualmente de forma precária, necessitando de ações urgentes do poder público no sentido de promover a sua revitalização e atualização tecnológica, de modo a deixá-lo robusto e confiável.

Com a presente contratação pretende-se revitalizar toda infraestrutura dos semáforos, ou seja, será efetuadas as seguintes ações: construção rede de eletrodutos subterrâneo, instalação de caixas de inspeção/passagem, substituída toda fiação elétrica, substituição dos elementos de sustentação (postes) e substituição de semáforos.

3. ESPECIFICAÇÃO

3.1. Para a prestação de serviços e o fornecimento de materiais de consumo, objeto deste Certame, as Empresas Contratadas deverão fornecer os itens, dentro dos padrões de qualidade exigidos por lei e pelo Departamento de Trânsito do Distrito Federal – Detran/DF, especialmente as contidas nos Anexos I e II deste Termo de Referência.

4. QUALIFICAÇÃO TÉCNICA (apenas para o item obras)

4.1. Certidão de Pessoa Jurídica expedida pelo CREA do Estado onde a Empresa tem a sua sede, comprovando a sua regularidade e a do(s) seu(s) responsável(is) técnico(s).

4.2. Atestado(s) em nome do licitante, fornecido(s) por pessoa(s) jurídica de direito público ou privado, que comprovem que esta executou serviços com características compatíveis com o objeto deste Edital, ou seja, que se refira, no mínimo, ao:

Atestado de Capacidade Técnica			
Ordem	**Especificação**	**Quantidade**	**Período**
1	ASSENTAMENTO DE TUBULAÇÃO PELO METODO NAO DESTRUTIVO MND DIRECIONAL	10% do objeto	A qualquer tempo

4.3. Atestado(s) fornecido(s) por pessoa(s) jurídica(s) de direito público ou privado, em nome do(s) seu(s) Responsável(eis) Técnico(s), devidamente acervado no CREA, que comprovem que este(s) executou(aram) serviços, com características compatíveis com o objeto deste Edital, ou seja, que se refira no mínimo à:

Atestado de Capacidade Técnica			
Ordem	**Especificação**	**Quantidade**	**Período**
1	ASSENTAMENTO DE TUBULAÇÃO PELO METODO NAO DESTRUTIVO MND DIRECIONAL	10% do objeto	A qualquer tempo

4.4. O(s) atestado(s) deve(m) fazer menção expressa aos seguintes aspectos: data, número de contrato e objeto do contrato com a descrição das características dos serviços prestados e/ou produtos ofertados e suas respectivas quantidades.

4.5. O somatório dos acervos técnicos dos profissionais da empresa licitante constitui o próprio acervo técnico.

4.6. Não será(ão) aceito(s) atestado(s) referente(s) à teste(s), demonstração e/ou cortesia.

4.7. Declaração de Responsabilidade Técnica, indicando o(s) Responsável(eis) Técnico(s) e todos os profissionais indicados na Declaração de Responsabilidade Técnica.

4.8. Pelo menos 01(um) profissional indicado como Responsável Técnico deverá ser detentor do(s) atestado(s) exigido(s).

4.9. Anexar a(s) declarações individuais(is) assinadas, por escrito do(s) profissional(is) apresentado(s), autorizando sua(s) inclusão(ões) na equipe.

4.10. Todos os responsáveis técnicos indicados deverão, obrigatoriamente, comprovar a condição de vínculo com a empresa licitante, no momento de entrega da proposta, em uma das seguintes condições:

4.10.1. Por contrato de prestação de serviço celebrado de acordo com a legislação civil, ou;

4.10.2. Por meio de cópia autenticada da CTPS – Carteira de Trabalho e Previdência Social acompanhada de cópia do Registro de Empregados, no caso de empregado da licitante, ou;

4.10.3. Por meio do Contrato Social da Empresa ou Certidão de Pessoa Jurídica do CREA, para o sócio ou proprietário, ou;

4.10.4. Declaração de contratação futura do profissional, desde que acompanhada de declaração de anuência do mesmo, com firma devidamente reconhecida.

4.11. É vedada indicação de um mesmo profissional como Responsável Técnico por mais de uma Empresa proponente, fato este que desqualificará todas as envolvidas.

5. CRITÉRIOS DE AVALIAÇÃO DAS AMOSTRAS

5.1. As licitantes declaradas provisoriamente classificadas em primeiro lugar para cada item do anexo II, deverá apresentar em até 10 (dez) dias úteis, contados da data da ATA que a classificou provisoriamente em primeiro lugar, uma amostra do material a ser ofertado, com as características solicitadas pelo edital, para análise de pleno atendimento aos requisitos do edital.

5.2. As amostras deverão ser entregues no protocolo do Detran Sede, cujo endereço é: **BL B - SAM, Lote A - Asa Norte, Brasília - DF, CEP 70620-000**, tendo como Destinatário a Diretoria de Engenharia de Trânsito - Diren/Detran-DF.

6. PROCEDIMENTOS DE FISCALIZAÇÃO

6.1. O Detran-DF, por meio de servidores previamente designados pela Diren/Detran, será o responsável direto pela fiscalização do contrato, observando a especificação dos itens licitados.

7. DA VIGÊNCIA DA ATA, DA DURAÇÃO E DO REAJUSTE DO CONTRATO

7.1. A execução se iniciará na data de sua assinatura ata do SRP e terá vigência de 12(doze) meses. O Prazo para assinatura da Ata de Registro de Preços e/ou do Contrato pela empresa vencedora será de no máximo 05 (cinco) dias após a emissão do Contrato ou da ata.

7.2. Os contratos decorrentes do Sistema de Registro de Preços terão duração de até 12 (doze) meses e poderão ser prorrogados nos moldes do art. 57 da lei 8.666/93.

7.3. Os itens referentes ao fornecimento de material estarão limitados ao prazo máximo de validade da Ata, entretanto, a contratação dos serviços de engenharia, referente às obras de infraestrutura semafórica, podem ser objeto de assinatura de contrato e até mesmo eventual prorrogação, caso não seja possível a conclusão das obras no período de 12 (doze) determinados pela vigência da ARP.

7.4. No caso de reajuste dos preços, será adotado o Índice Nacional de Preços ao Consumidor Amplo-IPCA, apurado pelo Instituto Brasileiro de Geografia e Estatística-IBGE, conforme art. 2º do Decreto nº 37.121/2016, desde a a data prevista para apresentação da proposta, ou do orçamento a que essa proposta se referir, até a data do adimplemento de cada parcela.

8. DOS ITENS E ESTIMATIVA DE PREÇOS

8.1. Os preços máximos admissíveis constantes do presente processo foram obtidos por meio de pesquisa junto a prováveis fornecedores e preços públicos (73045582), extraindo-se o melhor preço entre média/mediana dos preços pesquisados, conforme tabela abaixo:

PLANILHA DE PREÇOS - MATERIAL DE CONSUMO E OBRAS							
AMPLA CONCORRÊNCIA E COTA RESERVADA - MATERIAL DE CONSUMO							
ITEM	**COTA**	**ESPECIFICAÇÃO**	**CAT/MAT**	**UND**	**QTD**	**VALOR UNITÁRIO**	**TOTAL DO ITEM**
1	AMPLA CONCORRÊNCIA	CABO ELÉTRICO COBRE, Material condutor: cobre, tipo: EPROTENAX flexível ou smilar, seção nominal condutor: 1x2,5mm², Características Adicionais: 0,6/1KV, Aplicação: confecção de laço indutivo.	366310	mt	24.000,00	R$ 2,54	R$ 60.960,00
2	RESERVADA	CABO ELÉTRICO COBRE, Material condutor: cobre, tipo: EPROTENAX flexível ou smilar, seção nominal condutor: 1x2,5mm², Características Adicionais: 0,6/1KV, Aplicação: confecção de laço indutivo.	366310	mt	8.000,00	R$ 2,54	R$ 20.320,00
3	AMPLA CONCORRÊNCIA	HASTE ATERRAMENTO, material aço carbono, tipo cilíndrica, revestimento cobre, comprimento 2.400 mm, diâmetro 5/8 pol, características adicionais com conector de cobre.	375540	und	975,00	R$ 64,96	R$ 63.336,00
4	RESERVADA	HASTE ATERRAMENTO, material aço carbono, tipo cilíndrica, revestimento cobre, comprimento 2.400 mm, diâmetro 5/8 pol, características adicionais com conector de cobre.	375540	und	325,00	R$ 64,96	R$ 21.112,00
5	AMPLA CONCORRÊNCIA	SUPORTE BASCULANTE 114mm para semáforo com pintura eletrostática na cor preta;	405802	und	750,00	R$ 87,50	R$ 65.625,00
6	RESERVADA	SUPORTE BASCULANTE 114mm para semáforo com pintura eletrostática na cor preta;	405802	und	250,00	R$ 87,50	R$ 21.875,00
7	AMPLA CONCORRÊNCIA	ANTEPARO, Material: alumínio chapa de bitola 16 com pintura eletrostática na cor preta, Características adicionais: resistente às intempéries conforme projeto DETRAN-DF, Aplicação: instalação em semáforo de veículo Tipo GT (1X300+2x200mm).	405802	und	187,00	R$ 355,76	R$ 66.527,12
8	RESERVADA	ANTEPARO, Material: alumínio chapa de bitola 16 com pintura eletrostática na cor preta, Características adicionais: resistente às intempéries conforme projeto DETRAN-DF, Aplicação: instalação em semáforo de veículo Tipo GT (1X300+2x200mm).	405802	und	63,00	R$ 355,76	R$ 22.412,88
9	AMPLA CONCORRÊNCIA	PORTA FOCO DE 200mm, Material: liga de alumínio ou policarbonato, Aplicação: Manutenção de semáforo, Padrão DETRAN-DF	405790	und	450,00	R$ 186,23	R$ 83.803,50
10	RESERVADA	PORTA FOCO DE 200mm, Material: liga de alumínio ou policarbonato, Aplicação: Manutenção de semáforo, Padrão DETRAN-DF	405790	und	150,00	R$ 186,23	R$ 27.934,50
11	AMPLA CONCORRÊNCIA	CABO ELÉTRICO COBRE, Material condutor: cobre, tipo: PP, 3 (TRÊS VIAS) condutores de seção nominal 1,5mm² G7 ou similar, cor: variada ou numerado, características adicionais: 0,6/1KV, flexível,	343152	mt	15.000,00	R$ 5,72	R$ 85.800,00
12	RESERVADA	CABO ELÉTRICO COBRE, Material condutor: cobre, tipo: PP, 3 (TRÊS VIAS) condutores de seção nominal 1,5mm² G7 ou similar, cor: variada ou numerado, características adicionais: 0,6/1KV, flexível,	343152	mt	5.000,00	R$ 5,72	R$ 28.600,00
13	AMPLA CONCORRÊNCIA	CABO ELÉTRICO COBRE, Material condutor: cobre, tipo: PP, 2 (DUAS VIAS)condutores de seção nominal 2x2,5mm², cor: variada, características adicionais: 0,6/1KV, flexível,	342793	mt	22.500,00	R$ 4,22	R$ 94.950,00
14	RESERVADA	CABO ELÉTRICO COBRE, Material condutor: cobre, tipo: PP, 2 (DUAS VIAS)condutores de seção nominal 2x2,5mm², cor: variada, características adicionais: 0,6/1KV, flexível,	342793	mt	7.500,00	R$ 4,22	R$ 31.650,00
15	AMPLA CONCORRÊNCIA	MÓDULO FOCAL A LED 200mm verde para semáforo de veículo, conforme especificação Detran-DF;	405802	und	750,00	R$ 154,10	R$ 115.575,00
16	RESERVADA	MÓDULO FOCAL A LED 200mm verde para semáforo de veículo, conforme especificação Detran-DF;	405802	und	250,00	R$ 154,10	R$ 38.525,00
17	AMPLA CONCORRÊNCIA	CORDOALHA, Material: cobre NU, bitola 16 mm², Aplicação: aterramento elétrico de controladores.	37591	mt	7.500,00	R$ 15,81	R$ 118.575,00
18	RESERVADA	CORDOALHA, Material: cobre NU, bitola 16 mm², Aplicação: aterramento elétrico de controladores.	37591	mt	2.500,00	R$ 15,81	R$ 39.525,00
19	AMPLA CONCORRÊNCIA	SEMÁFORO PARA PEDESTRES (2x200mm). Deverá ser fabricada em liga de alumínio fundido ou policarbonato. Elementos: conjunto óptico, máscara, pestana ou cobre-foco e caixa porta-foco, com pintura eletrostática na cor preta, Características adicionais: resistente às intempéries conforme projeto DETRAN-DF,	405790	und	188,00	R$ 640,04	R$ 120.327,52
20	RESERVADA	SEMÁFORO PARA PEDESTRES (2x200mm). Deverá ser fabricada em liga de alumínio fundido ou policarbonato. Elementos: conjunto óptico, máscara, pestana ou cobre-foco e caixa porta-foco, com pintura eletrostática na cor preta, Características adicionais: resistente às intempéries conforme projeto DETRAN-DF,	405790	und	62,00	R$ 640,04	R$ 39.682,48
21	AMPLA CONCORRÊNCIA	MÓDULO FOCAL A LED 200mm amarela para semáforo de veículo, conforme especificação Detran-DF;	405802	und	750,00	R$ 166,33	R$ 124.747,50
22	RESERVADA	MÓDULO FOCAL A LED 200mm amarela para semáforo de veículo, conforme especificação Detran-DF;	405802	und	250,00	R$ 166,33	R$ 41.582,50
23	AMPLA CONCORRÊNCIA	MÓDULO FOCAL A LED 200mm vermelho para semáforo de veículo, conforme especificação Detran-DF;	405802	und	750,00	R$ 179,53	R$ 134.647,50
24	RESERVADA	MÓDULO FOCAL A LED 200mm vermelho para semáforo de veículo, conforme especificação Detran-DF;	405802	und	250,00	R$ 179,53	R$ 44.882,50
25	AMPLA CONCORRÊNCIA	BOTOEIRA SONORA, Aplicação: para passagem de portadores de necessidades especiais conforme especificação DETRAN-DF.	405790	und	150,00	R$ 1.395,00	R$ 209.250,00
26	RESERVADA	BOTOEIRA SONORA, Aplicação: para passagem de portadores de necessidades especiais conforme especificação DETRAN-DF.	405790	und	50,00	R$ 1.395,00	R$ 69.750,00
27	AMPLA CONCORRÊNCIA	MÓDULO FOCAL A LED 300mm vermelho para semáforo de veículo, conforme especificação Detran-DF;	405802	und	750,00	R$ 290,70	R$ 218.025,00
28	RESERVADA	MÓDULO FOCAL A LED 300mm vermelho para semáforo de veículo, conforme especificação Detran-DF;	405802	und	250,00	R$ 290,70	R$ 72.675,00
29	AMPLA CONCORRÊNCIA	CABO ELÉTRICO DE COBRE, Material condutor: cobre, tipo: semirrígido, revestimento: capa plástica anti-chama, quantidade de condutores: 1, seção nominal condutor: 10mm, cor: azul.	458473	mt	37.500,00	R$ 8,62	R$ 323.250,00
30	RESERVADA	CABO ELÉTRICO DE COBRE, Material condutor: cobre, tipo: semirrígido, revestimento: capa plástica anti-chama, quantidade de	458473	mt	12.500,00	R$ 8,62	R$ 107.750,00

		condutores: 1, seção nominal condutor: 10mm, cor: azul.					
31	AMPLA CONCORRÊNCIA	CABO ELÉTRICO DE COBRE, Material condutor: cobre, tipo: semirrígido, revestimento: capa plástica anti-chama, quantidade de condutores: 1, seção nominal condutor: 10mm, cor: preto.	458471	mt	37.500,00	R$ 8,69	R$ 325.875,00
32	RESERVADA	CABO ELÉTRICO DE COBRE, Material condutor: cobre, tipo: semirrígido, revestimento: capa plástica anti-chama, quantidade de condutores: 1, seção nominal condutor: 10mm, cor: preto.	458471	mt	12.500,00	R$ 8,69	R$ 108.625,00
33	AMPLA CONCORRÊNCIA	CABO ELÉTRICO COBRE, Material condutor: cobre, tipo: PP, 4 (QUATRO VIAS) condutores de seção nominal 1,5mm² G7 ou similar, cor: variada ou numerado, características adicionais: 0,6/1KV, flexível,	428340	mt	75.000,00	R$ 6,50	R$ 487.500,00
34	RESERVADA	CABO ELÉTRICO COBRE, Material condutor: cobre, tipo: PP, 4 (QUATRO VIAS) condutores de seção nominal 1,5mm² G7 ou similar, cor: variada ou numerado, características adicionais: 0,6/1KV, flexível,	428340	mt	25.000,00	R$ 6,50	R$ 162.500,00
35	AMPLA CONCORRÊNCIA	POSTE CURVO, Aplicação: sustentação de semáforo, Material: aço galvanizado a fogo, Comprimento de 5 metros de projeção horizontal e altura de 7,40m de projeção vertical. Na parte reta: diâmetro externo: 114,30mm, diâmetro interno de 4 polegadas. Resistirá a uma carga concentrada de 150 Kg na ponta do poste, com uma flecha máxima de 10 cm, conforme projeto DETRAN-DF, Unidade de Fornecimento: Unidade.	472533	und	225,00	R$ 2.275,71	R$ 512.034,75
36	RESERVADA	POSTE CURVO, Aplicação: sustentação de semáforo, Material: aço galvanizado a fogo, Comprimento de 5 metros de projeção horizontal e altura de 7,40m de projeção vertical. Na parte reta: diâmetro externo: 114,30mm, diâmetro interno de 4 polegadas. Resistirá a uma carga concentrada de 150 Kg na ponta do poste, com uma flecha máxima de 10 cm, conforme projeto DETRAN-DF, Unidade de Fornecimento: Unidade.	472533	und	75,00	R$ 2.275,71	R$ 170.678,25
37	AMPLA CONCORRÊNCIA	POSTE CURVO, Aplicação: sustentação de semáforo com 7 metros de projeção horizontal e altura de 9,75m de projeção vertical. Material: aço galvanizado a fogo. Na parte reta: diâmetro Externo: 165mm, Diâmetro Interno 155mm, Características Adicionais: No trecho a ser enterrado deverá haver aletas antigiro de 15 x 10cm, com furo para passagem do cabeamento e janela de inspeção situada a 2,80m da extremidade inferior. Resistirá a uma carga concentrada de 150 Kg na ponta do poste, com uma flecha máxima de 10 cm, conforme projeto DETRAN-DF, Unidade de Fornecimento: Unidade.	472533	und	150,00	R$ 3.550,00	R$ 532.500,00
38	RESERVADA	POSTE CURVO, Aplicação: sustentação de semáforo com 7 metros de projeção horizontal e altura de 9,75m de projeção vertical. Material: aço galvanizado a fogo. Na parte reta: diâmetro Externo: 165mm, Diâmetro Interno 155mm, Características Adicionais: No trecho a ser enterrado deverá haver aletas antigiro de 15 x 10cm, com furo para passagem do cabeamento e janela de inspeção situada a 2,80m da extremidade inferior. Resistirá a uma carga concentrada de 150 Kg na ponta do poste, com uma flecha máxima de 10 cm, conforme projeto DETRAN-DF, Unidade de Fornecimento: Unidade.	472533	und	50,00	R$ 3.550,00	R$ 177.500,00
39	AMPLA CONCORRÊNCIA	SEMÁFORO DO TIPO GT (1X300+2x200mm). Deverá ser fabricada em liga de alumínio fundido ou policarbonato. Elementos: conjunto óptico, máscara, pestana ou cobre-foco e caixa porta-foco, com pintura eletrostática na cor preta, Características adicionais: resistente às intempéries conforme projeto DETRAN-DF,	472533	und	375,00	R$ 1.541,52	R$ 578.070,00
40	RESERVADA	SEMÁFORO DO TIPO GT (1X300+2x200mm). Deverá ser fabricada em liga de alumínio fundido ou policarbonato. Elementos: conjunto óptico, máscara, pestana ou cobre-foco e caixa porta-foco, com pintura eletrostática na cor preta, Características adicionais: resistente às intempéries conforme projeto DETRAN-DF,	472533	und	125,00	R$ 1.541,52	R$ 192.690,00
41	AMPLA CONCORRÊNCIA	POSTE RETO, Aplicação: sustentação de semáforo, Material: aço galvanizado a fogo, Comprimento de 5 metros, Diâmetro Externo: 114,30mm, Diâmetro Interno de 4 polegadas, Características Adicionais: da extremidade inferior do poste: a 1,32 metro deverá haver um tubo de Ø 75mm e comprimento de 100mm para encaixe do duto do cabeamento. A janela de inspeção deverá estar a 2,75 metros da extremidade inferior, conforme projeto DETRAN-DF, Unidade de Fornecimento: Unidade.	472533	und	375,00	R$ 1.854,23	R$ 695.336,25
42	RESERVADA	POSTE RETO, Aplicação: sustentação de semáforo, Material: aço galvanizado a fogo, Comprimento de 5 metros, Diâmetro Externo: 114,30mm, Diâmetro Interno de 4 polegadas, Características Adicionais: da extremidade inferior do poste: a 1,32 metro deverá haver um tubo de Ø 75mm e comprimento de 100mm para encaixe do duto do cabeamento. A janela de inspeção deverá estar a 2,75 metros da extremidade inferior, conforme projeto DETRAN-DF, Unidade de Fornecimento: Unidade.	472533	und	125,00	R$ 1.854,23	R$ 231.778,75
Total geral estimado para cota ampla concorrência e cota reservada							R$ 6.688.764,00
ITEM	COTA	Lote - Obras - Infraestrutura semáforos	CAT/SER	UND	QTD	VALOR UNITÁRIO	VALOR TOTAL DO ITEM
43	AMPLA CONCORRÊNCIA	ESCAVAÇÃO MANUAL DE VALA COM PROFUNDIDADE MENOR OU IGUAL A 1,30	4561	M³	5.000,00	R$ 60,70	R$ 303.500,00
		REATERRO MANUAL DE VALAS COM COMPACTAÇÃO MECANIZADA	4561	M³	5.000,00	R$ 26,92	R$ 134.600,00
		ELETRODUTO FLEXÍVEL CORRUGADO, PEAD, DN 90 (3 POL) - FORNECIMENTO E INSTALAÇÃO	310911	M	5.000,00	R$ 16,35	R$ 81.750,00
		EXECUÇÃO DE PASSEIO (CALÇADA) OU PISO DE CONCRETO, COM CONCRETO MOLDADO IN LOCO, USINADO, ACABAMENTO CONVENCIONAL	1392	M²	5.000,00	R$ 97,86	R$ 489.300,00
		DEMOLIÇÃO PARCIAL DE PAVIMENTO ASFÁLTICO E/OU CALÇADA, DE FORMA MECANIZADA, SEM REAPROVEITAMENTO	1635	M²	10.000,00	R$ 16,19	R$ 161.900,00

		ASSENTAMENTO DE ELETRODUTO PELO METODO NÃO DESTRUTIVO - MND - FURO DIRECIONAL (eletroduto incluso)	24490	M	20.000,00	R$ 228,51	R$ 4.570.200,00
		FORNECIMETNO E INSTALAÇÃO DE CAIXA ENTERRADA ELÉTRICA RETANGULAR, EM CONCRETO PRÉ-MOLDADO, FUNDO COM BRITA, DIMENSÕES INTERNAS: 0,4X0,4X0,4 M	150781	UND.	2.000,00	R$ 201,24	R$ 402.480,00
		FORNECIMETNO E INSTALAÇÃO DE TAMPA ARTICULADA DE FERRO T-33, COM DESCRIÇÃO: DETRAN-DF	61204	UND.	2.000,00	R$ 212,00	R$ 424.000,00
Valor total geral estimado do lote obras							R$ 6.567.730,00
COTA EXCLUSIVA PARA MICROEMPRESA E EMPRESAS DE PEQUENO PORTE (MEI - ME - EPP) - MATERIAL DE CONSUMO							
ITEM	**COTA**	**ESPECIFICAÇÃO**	**CAT/MAT**	**UND**	**QTD**	**VALOR UNITÁRIO**	**TOTAL DO ITEM**
44	EXCLUSIVA	LENTE, Aplicação: instalação em módulos de semáforos a LED´s de 200 mm, Material: policarbonato ou outro material com proteção UVA, Características Adicionais: deverão ser incolores com uma ou duas lentes e tecnologia que possa difundir a luz dos LED´s sem a visualização dos LED´s pelos usuários da via. Devendo suportar sem danos a temperatura dos módulos a LED´´s e uma exposição solar direta por um período não inferior a cinco anos. A superfície externa da lente será lisa e polida para evitar o acúmulo de poeira. As lentes deverão ter diâmetro visível nominal de 200 mm ± 5%, conforme as seções.	405790	und	300,00	R$ 14,14	R$ 4.242,00
45	EXCLUSIVA	DISJUNTOR, Aplicação: uso geral, Características adicionais: 15 A - 220VCA/380VCA, monopolar, fixação em trilho DIN, Norma: NBR NM 60947-2 Cod.HS68.	384751	und	150,00	R$ 32,23	R$ 4.834,50
46	EXCLUSIVA	VISEIRA quadrada para Totens com pintura eletrostática na cor cinza, conforme projeto Detran-DF;	405790	und	150,00	R$ 40,23	R$ 6.034,50
47	EXCLUSIVA	GUARNIÇÃO de borracha 200mm	405790	und	1.000,00	R$ 6,11	R$ 6.110,00
48	EXCLUSIVA	LENTE, Aplicação: instalação em módulos de semáforos a LED´s de 300 mm, Material: policarbonato ou outro material com proteção UVA, Características Adicionais: deverão ser incolores com uma ou duas lentes e tecnologia que possa difundir a luz dos LED´s sem a visualização dos LED´s pelos usuários da via. Devendo suportar sem danos a temperatura dos módulos a LED´s e uma exposição solar direta por um período não inferior a cinco anos. A superfície externa da lente será lisa e polida para evitar o acúmulo de poeira. As lentes deverão ter diâmetro visível nominal de 300 mm ± 5%, conforme as seções.	405790	und	100,00	R$ 65,00	R$ 6.500,00
49	EXCLUSIVA	CORDOALHA, Material: aço galvanizado 6x7 alma de fibra Galv. 3.97mm² (5/32) Aplicação: sustentação cabeação aérea,	439296	mt	1.500,00	R$ 4,68	R$ 7.020,00
50	EXCLUSIVA	BOTÃO DE BOTOEIRA BLINDEX COD. 11/01-B12, Aplicação: Botoeira para passagem de pedestre.	405790	und	500,00	R$ 14,91	R$ 7.455,00
51	EXCLUSIVA	GUARNIÇÃO de borracha 300mm	405790	und	1.000,00	R$ 7,48	R$ 7.480,00
52	EXCLUSIVA	SUPORTE BASCULANTE 101mm para semáforo com pintura eletrostática na cor preta;	405790	und	100,00	R$ 90,40	R$ 9.040,00
53	EXCLUSIVA	SUPORTE BASCULANTE 90mm para semáforo com pintura eletrostática na cor preta;	405790	und	100,00	R$ 106,33	R$ 10.633,00
54	EXCLUSIVA	MÁSCARA BONECO ANDANDO, Aplicação: para foco a LED GE verde de pedestre padrão DETRAN-DF.	405790	und	300,00	R$ 36,46	R$ 10.938,00
55	EXCLUSIVA	MÁSCARA MÃOZINHA, Aplicação: para foco a LED GE vermelho de pedestre padrão DETRAN-DF.	405790	und	300,00	R$ 36,46	R$ 10.938,00
56	EXCLUSIVA	DPS - para entrada Geral de Energia 220 V do controlador, tensão nominal de 220 V, tensão nominal máxima 275 V, corrente máxima 8/20 µs, 01 pulsos de 50 kA, corrente nominal de 25 kA (15 aplicações), tensão residual máxima a 130 A – 710 V, sinalização de falha, caixa em material anti-chama e montagem em trilho padrão DIN 35 mm.	311182	und	150,00	R$ 80,54	R$ 12.081,00
57	EXCLUSIVA	VISEIRA DE 300mm com pintura eletrostática na cor preta fosco conforme projeto Detran-DF;	405790	und	300,00	R$ 43,23	R$ 12.969,00
58	EXCLUSIVA	VISEIRA DE 200mm com pintura eletrostática na cor preta fosco conforme projeto Detran-DF;	405790	und	500,00	R$ 32,00	R$ 16.000,00
59	EXCLUSIVA	SUPORTE SIMPLES 127 mm para semáforo com pintura eletrostática na cor preta;	405790	und	200,00	R$ 94,22	R$ 18.844,00
60	EXCLUSIVA	SUPORTE SIMPLES 114mm para semáforo com pintura eletrostática na cor preta;	405790	und	200,00	R$ 99,50	R$ 19.900,00
61	EXCLUSIVA	PALETA, Material: ferro fundido com pintura eletrostática na cor preta. Aplicação: para fixação do semáforo de veículo no suporte basculante de 90mm, conforme projeto Detran-DF;	405790	und	500,00	R$ 48,18	R$ 24.090,00
62	EXCLUSIVA	CORDOALHA, Material: cobre NU, bitola 25 mm², Aplicação: Aterramento elétrico de controladores.	439296	mt	1.500,00	R$ 22,58	R$ 33.870,00
63	EXCLUSIVA	SUPORTE SIMPLES 165mm para semáforo com pintura eletrostática na cor preta;	405790	und	200,00	R$ 171,50	R$ 34.300,00
64	EXCLUSIVA	ANTEPARO, Material: alumínio chapa de bitola 16 com pintura eletrostática na cor preta, Características adicionais: resistente às intempéries conforme projeto DETRAN-DF, Aplicação: instalação em semáforo de veículo Tipo I (3x200mm).	405802	und	100,00	R$ 383,55	R$ 38.355,00
65	EXCLUSIVA	CARCAÇA BOTOEIRA SONORA, Aplicação: para passagem de portadores de necessidades especiais conforme especificação DETRAN-DF.	405790	und	200,00	R$ 193,71	R$ 38.742,00
66	EXCLUSIVA	SEMÁFORO DO TIPO T (4x200mm). Deverá ser fabricada em liga de alumínio fundido ou policarbonato. Elementos: conjunto óptico, máscara, pestana ou cobre-foco e caixa porta-foco, com pintura eletrostática na cor preta, Características adicionais: resistente às intempéries conforme projeto DETRAN-DF,	405790	und	50,00	R$ 980,00	R$ 49.000,00

67	EXCLUSIVA	ANTEPARO, Material: alumínio chapa de bitola 16 com pintura eletrostática na cor preta, Características adicionais: resistente às intempéries conforme projeto DETRAN-DF, Aplicação: instalação em semáforo de veículo Tipo T (4x200mm).	405802	und	50,00	R$ 381,67	R$ 19.083,50
68	EXCLUSIVA	SEMÁFORO DO TIPO I (3x200mm). Deverá ser fabricada em liga de alumínio fundido ou policarbonato. Elementos: conjunto óptico, máscara, pestana ou cobre-foco e caixa porta-foco, com pintura eletrostática na cor preta, Características adicionais: resistente às intempéries conforme projeto DETRAN-DF,	405790	und	100,00	R$ 733,43	R$ 73.343,00
Total geral estimado cota exclusiva							**R$ 481.802,50**
Total Geral Estimado da contratação							**R$13.738.296,50**

8.2. Para o item 43 (LOTE), quando da apresentação da proposta detalhada, **não poderá haver valores unitários maiores que os estabelecidos na planilha acima.**

9. VALOR ESTIMADO DA CONTRATAÇÃO

9.1. O valor máximo estimado para a contratação é de **R$13.738.296,50** (treze milhões, setecentos e trinta e oito mil duzentos e noventa e seis reais e cinquenta centavos).

10. DAS INFRAÇÕES E DAS SANÇÕES ADMINISTRATIVAS

10.1. A disciplina das infrações e sanções administrativas aplicáveis, no decorrer do contrato, são aquelas previstas no Decreto n° 26.851, de 30 de maio de 2006, **c/c** Parecer normativo n° 575/2006-PROCAD/PGDF**.**

11. CONDIÇÕES DE FORNECIMENTO

11.1 A prestação dos serviços ou do fornecimento só se dará mediante solicitação formal e assinatura da respectiva ARP, devidamente publicado por extrato no Diário Oficial do Distrito Federal e acompanhado da nota de empenho e contrato.

12. LOCAL DE ENTREGA

12.1 Os serviços contratados (obras) poderão ser realizados em todo o Distrito Federal, especialmente nos endereços listados na tabela abaixo:

Distribuição dos Semáforos		
Ordem	**Cidade**	**Quantidade de cruzamentos**
1	Águas Claras	18
2	Brasília	275
3	Brazlândia	4
4	Ceilândia	28
5	Cruzeiro	2
6	Gama	6
7	Guará	27
8	Lago Sul	2
9	Paranoá	1
10	Planaltina	6
11	Recanto das Emas	1
12	Samambaia	6
13	Santa Maria	2
14	São Sebastião	1
15	SIA	9
16	Sobradinho	5
17	Taguatinga	72
Total		465

12.2. Os materiais, a serem solicitados por meio de Ordem de Serviço, deverão ser entregues no Numat/Detran-DF.

13. DOS PRAZOS DE ENTREGA

13.1 A Contratada deverá efetuar a entrega dos materiais, impreterivelmente, no prazo máximo de **45** (quarenta e cinco) dias consecutivos, contados a partir do recebimento da Ordem de Serviço, acompanhado dos documentos necessários à efetivação do pagamento (Nota Fiscal, Certidões, etc.).

13.2 Será admitida a entrega parcelada dos materiais em casos excepcionais, mediante a **apresentação de cronograma de fornecimento devidamente aprovado pelos executores do contrato.**

13.2 Os prazos que virem a termo em dia que não haja expediente no órgão ou que o expediente tenha sido reduzido, ficam automaticamente prorrogados para o dia útil seguinte.

13.3 Os serviços deverão se iniciar em até 30 (trinta) dias contados da abertura da ordem de serviço.

14 CONDIÇÕES DE RECEBIMENTO

14.1 O recebimento dos serviços e materiais deverá ser efetuado pelo órgão competente, Detran, e somente se efetivará após terem sido examinados e julgados, por comissão de técnicos da Diren, em perfeitas condições técnicas, bem como após atendimento de todas as condições contidas nas propostas da licitante vencedora.

14.2 O recebimento obedecerá, no que couber, ao que dispõem no inciso II do Art.73 da Lei 8.666/93.

15. PAGAMENTO

15.1 O CONTRATANTE efetuará o pagamento mediante Ordem Bancária creditada em Conta Corrente indicada pela CONTRATADA, até 30 (trinta) dias após o protocolo da Nota Fiscal e/ou Fatura devidamente atestada junto à CONTRATANTE, após conferência de quantidade e qualidade dos serviços e/ou materiais recebidos.

15.2 Nenhum pagamento será efetuado à CONTRATADA, enquanto pendente de liquidação qualquer obrigação financeira que lhe for imposta, em virtude de penalidade ou inadimplência.

15.3 Caso haja aplicação de multa, o valor será descontado de qualquer fatura ou crédito existente em favor do FORNECEDOR. Caso o mesmo seja superior ao crédito eventualmente existente, a diferença será cobrada administrativamente ou judicialmente, se necessário.

15.4. É proibido pagamento antecipado, conforme previsão contida no art. 64 do Decreto nº 32.598/2010.

15.5. Aplica-se, no que couber, ao processo de pagamento as demais regras o decreto retro.

15.6. Passados 30 (trinta) dias sem o devido pagamento por parte da Administração, nos casos em que a Nota Fiscal foi regularmente apresentada pela Contratada, a parcela devida será atualizada monetariamente, desde o vencimento da obrigação até a data do efetivo pagamento de acordo com a variação "*pro rata temporis*" do Índice Nacional de Preços ao Consumidor Amplo (IPCA) (art. 2º do Decreto distrital nº 37.121 de 16/02/2016). O atraso do pagamento, em virtude de penalidade e/ou inadimplência da CONTRATADA, não gerará direito de reajuste de preços ou de correção monetária.

16. RESPONSABILIDADES DO FORNECEDOR

São responsabilidades da CONTRATADA:

16.1. Oferecer serviços e materiais em conformidade com as normas técnicas vigentes e Termo de Referência e seus anexos;

16.2. Apresentar indicação detalhada das especificações dos bens, citando marca, modelo, tipo, fabricante, país de procedência e outras características que permitam identificá-los, de acordo com os requisitos indicados no Termo de Referência e seus anexos;

16.3. Indicar na proposta, de forma detalhada, os preços unitários dos bens e serviços ofertados;

16.4. Fornecer os itens cotados de acordo com as especificações e prazos constantes no Termo de Referência e seus anexos;

16.5. Prestar os esclarecimentos que forem solicitados pela Administração, atendendo de imediato as reclamações;

16.6. Substituir, às suas expensas e responsabilidade, o objeto que não estiver de acordo com as especificações ou que tenha sido detectado qualquer defeito impossível de ser sanado dentro do prazo de garantia legal, sem implicar aumento no preço sob pena de aplicação de sanção;

16.7. Aceitar os acréscimos e supressões do valor inicialmente estimado para aquisição dos bens, nos termos do § 1º; do art. 65 da Lei 8.666/93;

16.8. Arcar com todas as despesas, diretas ou indiretas, decorrentes do cumprimento das obrigações assumidas, inclusive aquelas com deslocamento dos técnicos enquanto perdurar a vigência da garantia oferecida pela Contratada;

16.9. Responder por qualquer prejuízo ou dano causado diretamente à Administração ou a terceiros, decorrentes de sua culpa ou dolo na entrega dos materiais, procedendo imediatamente aos reparos ou indenizações cabíveis e assumindo o ônus decorrente;

16.10. Responder por todos os ônus referentes à aquisição, tais como: fretes, impostos, seguros, custos de instalação, taxas, encargos trabalhistas, previdenciários, fiscais e comerciais decorrentes do fornecimento do bem;

16.11. Responsabilizar-se por quaisquer acidentes que venham a serem vítimas os seus empregados ou preposto quando em serviço, por tudo quanto às leis trabalhistas e previdenciárias lhes assegurem e demais exigências legais para o exercício das atividades;

16.12. Responder exclusivamente e integralmente perante a contratante pela execução do objeto na forma proposta no Termo de Referência e respectivos anexos;

16.13. Garantir que a ação ou omissão, total ou parcial, da fiscalização da Contratante, não eximirá a Contratada de total responsabilidade quanto ao cumprimento das obrigações pactuadas entre as partes.

16.14. Fornecer, sempre que solicitado, no prazo máximo de 05 (cinco) dias corridos, a contar da notificação, documentação de habilitação e qualificação cujas validades encontrem-se vencidas;

16.15. Manter, durante o período de vigência do Contrato, todas as condições que ensejaram sua habilitação e qualificação no certame licitatório;

16.16. Prestar garantia de no mínimo 12 (doze) meses para as botoeiras e 36 meses para os módulos de LED que estão sendo adquiridos pela CONTRATANTE.

16.17. Prestar garantia técnica das obras, conforme a legislação civil vigente.

17 RESPONSABILIDADES DO CONTRATANTE

São obrigações da CONTRATANTE:

17.1. Fornecer, em tempo hábil, todas as informações necessárias ao Contratado para o fiel cumprimento das obrigações decorrentes da aquisição objeto do presente Termo de Referência e anexos;

17.2. Efetuar o(s) pagamento(s) da(s) Nota(s) Fiscal (ais) Eletrônicas da contratada, após a efetiva entrega dos materiais e emissão do Termo de Recebimento Definitivo ou Atesto pelo servidor ou comissão responsável pelo recebimento;

17.3. Acompanhar e fiscalizar a execução do Contrato por intermédio de servidor especialmente designado pela Administração, ou por comissão de recebimento dos serviços, de acordo com o previsto em Lei.

18. DA PARTICIPAÇÃO DE CONSÓRCIOS

18.1. Será admitida a participação de empresas reunidas em consórcio, desde que sejam atendidas plenamente as condições previstas no artigo nº. 33 da Lei 8.666/93.

19. DA GARANTIA

19.1. A CONTRATADA, <u>para o item serviços</u>, prestará a garantia, no prazo de 10 (dez) dias, observadas as condições previstas no Edital, com a mesma validade da vigência contratual, devendo ser renovada a cada prorrogação, cabendo à mesma optar por uma das seguintes modalidades:

19.1.1. Caução em dinheiro ou título da dívida pública;

19.1.2. Fiança bancária;

19.1.3. Seguro-garantia.

19.2. O prazo para entrega da garantia poderá ser prorrogado uma única vez, por igual período, caso necessário, desde que a justificativa fundamentada seja previamente apresentada para análise da CONTRATANTE antes de expirado o prazo inicial.

19.3. O atraso na entrega superior a 25 (vinte e cinco) dias autoriza a Administração a promover a rescisão do contrato por descumprimento ou cumprimento irregular de suas cláusulas, conforme dispõem os incisos I e II do art. 78 da Lei n.º 8.666, de 1993.

19.4. A garantia corresponderá a **5% (cinco por cento)** do valor global do contrato, em conformidade com artigo 56, parágrafo 2º, Lei nº 8.666/93, e a regulamentação vigente.

19.5. No caso de se prestar caução em dinheiro ou em títulos da dívida pública como garantia, a empresa adjudicatária deverá fazer o devido depósito tendo como beneficiário o CONTRATANTE.

19.6. Caso a CONTRATADA opte por apresentar títulos da dívida pública, estes deverão ter valor de mercado compatível com o valor a ser garantido no contrato, preferencialmente em consonância com as espécies recomendadas pelo Governo Federal, como aquelas previstas no art. 2º, da Lei n.º 10.179, de 06 de fevereiro de 2001.

19.7. No caso de apresentação de fiança bancária como garantia, a mesma deverá ser emitida em nome do CONTRATANTE, devendo constar do instrumento, a renúncia expressa pelo fiador, dos benefícios previstos nos arts. 821, 827, 835, 837, 838 e 839, todos da Lei nº 10.406, de 10 de janeiro de 2002 - Código Civil; art. 130 do Código de Processo Civil; arts. 261 e 262 do Código Comercial.

19.8. No caso de apresentação de seguro-garantia, este deve ter como beneficiário direto, único e exclusivamente, o CONTRATANTE.

19.9. A garantia apresentada deve prever, expressamente, que, ocorrendo aplicação de multa, após regular processo administrativo, o valor correspondente poderá ser descontado da garantia contratual.

19.10. Se a garantia for utilizada em pagamento de qualquer obrigação ou de multa aplicada, após o devido processo legal, assegurado o contraditório e ampla defesa, a CONTRATADA se obrigará a fazer a respectiva reposição, no prazo máximo de 48 (quarenta e oito) horas, a contar da data em que for notificada pelo CONTRATANTE.

19.11. A CONTRATADA deverá atualizar o prazo da garantia, em caso de prorrogação do contrato, e/ou reforçar em valor proporcional, no caso de reajustamento de preços, em até 10 (dez) dias úteis após a assinatura do ato.

19.12. Em caso de prorrogação da vigência do contrato, em sucessivo período, exigir-se-á nova prestação de garantia nas mesmas condições apresentadas quando da assinatura do contrato, salvo se houver solicitação da CONTRATADA para mudança na modalidade da garantia, cuja aceitação da modalidade é de exclusiva liberalidade do CONTRATANTE.

19.13. A garantia prestada pela CONTRATADA será liberada ou restituída após a execução do contrato, observado o disposto no art. 56, § 4º, se for o caso, e no art. 73, ambos da Lei nº 8.666/93, e somente ocorrerá ante a comprovação de que a empresa cumpriu com as obrigações decorrentes da contratação.

20. DA ADESÃO À ATA DE REGISTRO DE PREÇOS

20.1. A ata de registro de preços, durante sua validade, poderá ser utilizada por qualquer órgão ou entidade da administração pública que não tenha participado do certame licitatório, mediante anuência do órgão gerenciador, desde que devidamente justificada a vantagem e respeitadas, no que couber, as condições e as regras estabelecidas na Lei nº 8.666, de 1993 e no Decreto nº 7.892, de 2013.

20.1.1. A manifestação do órgão gerenciador de que trata o subitem anterior, salvo para adesões feitas por órgãos ou entidades de outras esferas federativas, fica condicionada à realização de estudo, pelos órgãos e pelas entidades que não participaram do registro de preços, que demonstre o ganho de eficiência, a viabilidade e a economicidade para a administração pública federal da utilização da ata de registro de preços, conforme estabelecido em ato do Secretário de Gestão do Ministério do Planejamento, Desenvolvimento e Gestão.

20.2. Caberá ao fornecedor beneficiário da Ata de Registro de Preços, observadas as condições nela estabelecidas, optar pela aceitação ou não do fornecimento, desde que este fornecimento não prejudique as obrigações anteriormente assumidas com o órgão gerenciador.

20.3. As aquisições ou contratações adicionais a que se refere este item não poderão exceder, por órgão ou entidade, a 100 % (cem por cento) dos quantitativos dos itens do instrumento convocatório e registrados na ata de registro de preços para o órgão gerenciador.

20.4. As adesões à ata de registro de preços são limitadas, na totalidade, no máximo ao quíntuplo do quantitativo de cada item registrado na ata de registro de preços para o órgão gerenciador, independentemente do número de órgãos não participantes que eventualmente aderirem.

20.4.1. Tratando-se de item exclusivo para microempresas e empresas de pequeno porte e cooperativas enquadradas no artigo 34 da Lei n° 11.488, de 2007, o órgão gerenciador somente autorizará a adesão caso o valor da contratação pretendida pelo aderente, somado aos valores das contratações já previstas para o órgão gerenciador ou já destinadas à aderentes anteriores, não ultrapasse o limite de R$ 80.000,00 (oitenta mil reais) (Acórdão TCU nº 2957/2011 – P).

20.5. Ao órgão não participante que aderir à ata competem os atos relativos à cobrança do cumprimento pelo fornecedor das obrigações contratualmente assumidas e a aplicação, observada a ampla defesa e o contraditório, de eventuais penalidades decorrentes do descumprimento de cláusulas contratuais, em relação as suas próprias contratações, informando as ocorrências ao órgão gerenciador.

20.6. Após a autorização do órgão gerenciador, o órgão não participante deverá efetivar a contratação solicitada em até noventa dias, observado o prazo de validade da Ata de Registro de Preços.

20.6.1. Caberá ao órgão gerenciador autorizar, excepcional e justificadamente, a prorrogação do prazo para efetivação da contratação, respeitado o prazo de vigência da ata, desde que solicitada pelo órgão não participante.

21. DA REVISÃO E DO CANCELAMENTO DOS PREÇOS REGISTRADOS

21.1. Os preços registrados poderão ser revistos em decorrência de eventual redução dos preços praticados no mercado ou de fato que eleve o custo dos serviços ou bens registrados, cabendo ao órgão gerenciador promover as negociações junto aos fornecedores, observadas as disposições contidas na alínea "d" do inciso II do caput do art. 65 da Lei nº 8.666, de 1993.

21.2. Quando o preço registrado se tornar superior ao preço praticado no mercado por motivo superveniente, o órgão gerenciador convocará os fornecedores para negociarem a redução dos preços aos valores praticados pelo mercado.

21.2.1. Os fornecedores que não aceitarem reduzir seus preços aos valores praticados pelo mercado serão liberados do compromisso assumido, sem aplicação de penalidade.

21.2.2. A ordem de classificação dos fornecedores que aceitarem reduzir seus preços aos valores de mercado observará a classificação original.

21.3. Quando o preço de mercado se tornar superior aos preços registrados e o fornecedor não puder cumprir o compromisso, o órgão gerenciador poderá:

21.3.1. liberar o fornecedor do compromisso assumido, caso a comunicação ocorra antes do pedido de fornecimento, e sem aplicação da penalidade se confirmada a veracidade dos motivos e comprovantes apresentados; e

21.3.2. convocar os demais fornecedores para assegurar igual oportunidade de negociação.

21.3.2.1. Não havendo êxito nas negociações, o órgão gerenciador deverá proceder ao cancelamento da ata de registro de preços, adotando as medidas cabíveis para obtenção da contratação mais vantajosa.

21.4. O registro do fornecedor será cancelado quando:

21.4.1. descumprir as condições da ata de registro de preços;

21.4.2. não retirar a nota de empenho ou instrumento equivalente no prazo estabelecido pela Administração, sem justificativa aceitável;

21.4.3. não aceitar reduzir o seu preço registrado, na hipótese deste se tornar superior àqueles praticados no mercado; ou

21.4.4. sofrer sanção prevista nos incisos III ou IV do caput do art. 87 da Lei nº 8.666, de 1993, ou no art. 7º da Lei nº 10.520, de 2002.

21.4.4.1. O cancelamento de registros nas hipóteses previstas nos incisos I, II e IV deste artigo será formalizado por despacho do órgão gerenciador, assegurado o contraditório e a ampla defesa.

21.4.5. O cancelamento do registro de preços poderá ocorrer por fato superveniente, decorrente de caso fortuito ou força maior, que prejudique o cumprimento da ata, devidamente comprovados e justificados:

21.4.5.1. por razão de interesse público; ou

21.4.5.2. a pedido do fornecedor.

22. DA OBRIGATORIEDADE DO ESTABELECIMENTO DO PROGRAMA DE INTEGRIDADE OU COMPLIANCE PREVISTO NA LEI DISTRITAL N° 6.112/2018

22.1. Considerando que o prazo de vigência do contrato é superior a 180 (cento e oitenta) dias e os valores envolvidos são superiores a R$ 5.000.000,00 (cinco milhões de reais), conforme estabelecido no *caput* do art. 1º e em seu parágrafo 2º, da Lei Distrital nº 6.112/2018, que foi alterada pela Lei 6.308/2019, a CONTRATADA, sob suas expensas, deverá ter implementado e em devida aplicação seu Programa de Integridade a partir de 1º de janeiro de 2020, conforme art. 3º da Lei 6.308/2018, não cabendo à CONTRATANTE o ressarcimento destas despesas, § 2º, do art. 5º, da primeira lei citada neste dispositivo.

22.2. A empresa que tenha implementado o Programa de Integridade deverá apresentar, juntamente com os documentos de habilitação, declaração informando a existência desse programa, nos termos do art. 7º da Lei Distrital nº 6.112/2018.

22.3. O Programa de Integridade a ser implantado pela CONTRATADA consistirá no conjunto de mecanismos e procedimentos internos de integridade, auditoria, controle e incentivo à denúncia de irregularidades e na aplicação efetiva de códigos de ética e de conduta, políticas e diretrizes com o objetivo de detectar e sanar desvios, fraudes, irregularidades e atos ilícitos praticados contra a Administração Pública do Distrito Federal, devendo o Programa de Integridade ser estruturado, aplicado e atualizado de acordo com as características e os riscos atuais das atividades da contratada, a qual, por sua vez, deve garantir o constante aprimoramento e adaptação do referido Programa, visando garantir sua efetividade.

22.4. O Programa de Integridade da empresa será avaliado, e, para isso, deverá ser apresentado, pela pretensa contratada, relatório de perfil e relatório de conformidade do Programa, nos moldes regulados pela Lei 6.112/2018, Lei Federal nº 12.846/2013, no que couber, pelo Decreto Federal nº 8.420/2015, e pelo Decreto Distrital nº 37.296/2016 e legislação correlata superveniente, no que for aplicável.

22.5. O Programa de Integridade que for implementado de forma meramente formal e que se mostre absolutamente ineficaz para mitigar o risco de ocorrência de atos lesivos previstos na Lei Federal nº 12.846/2013 não será considerado para fins de cumprimento da Lei Distrital n° 6.112/2018.

22.6. Pelo descumprimento das exigências previstas nas Leis Distritais n° 6.112/2018 e nº 6.308/2019, que tratam da obrigatoriedade da implantação do Programa de Integridade nas empresas que contratarem com a Administração Pública do Distrito Federal, a Administração Pública do Distrito Federal aplicará à empresa contratada multa diária de 0,08% ao dia do valor do contrato, até o limite de 10% (dez por cento) do valor total contratado.

22.7. Somente o cumprimento da exigência estabelecida na lei, mediante atestado do executor do contrato acerca da existência e aplicação do Programa de Integridade, fará cessar a aplicação da referida multa. Em não sendo efetivamente cumprida a exigência, o valor da multa poderá ser inscrito em dívida ativa, com rescisão do respectivo contrato por justa causa, ocasião em que a CONTRATADA, além de sofrer a incidência da cláusula penal, ficará impossibilitada de celebrar novas contratações com o poder público do Distrito Federal pelo período de 2 (dois) anos ou até a efetiva comprovação de implantação e aplicação do Programa de Integridade.

22.8. A fiscalização da implementação tempestiva ou intempestiva, da efetividade ou não, e da conformidade legal ou desconformidade do Programa de Integridade será exercida conforme artigos 13 e 13-A da Lei distrital nº 6.112/2018, sem prejuízo das demais atividades de fiscalização do Executor do contrato e dos agentes públicos de fiscalização ordinária do Distrito Federal, garantindo a inteira aplicabilidade da lei.

22.9. As ações e as deliberações do executor do contrato não implicarão interferência na gestão das empresas nem ingerência nas suas competências, se aterão, apenas, à responsabilidade de aferir o cumprimento do disposto na Lei Distrital n° 6.112/2018, o que se dará mediante prova documental emitida pela contratada, comprovando a implantação do Programa de Integridade na forma do art. 7º da Lei Distrital n° 6.112/2018.

22.10. Para se atestar a efetividade do programa de integridade poderão ser adotas ainda os seguintes meios: auditorias externas, a obtenção do Selo Pró-Ética por parte da CONTRATADA, concedido pelo Instituto Ethos, em parceria com a Controladoria-Geral da União e o Ministério da Transparência, ou a obtenção por parte da CONTRATADA da certificação ISO 37001, específica para sistemas de gestão antissuborno.

22.11. Será garantida redução de formalidades às Microempresas e às Empresas de Pequeno Porte, para fins de avaliação da existência, aplicação e efetividade do Programa de Integridade, conforme parágrafo 2º, do artigo 6º, da Lei 6.112/2018, no que diz respeito aos parâmetros estabelecidos nos incisos III, IX, XIII e XIV do caput daquele artigo.

22.12. A obrigação quanto ao programa de integridade não se aplica à aquisição dos bens de consumo, salvo se a mesma empresa vencer itens que, em conjunto, atinjam montante que exija o programa de integridade. Quanto aos itens 61 a 68, que serão licitados por preço global, é indispensável a exigência do programa.

23. DAS CONSIDERAÇÕES FINAIS

23.1. Aplicam-se no que couber, as disposições constantes da Lei n° 8.078/90 – Código Defesa Consumidor;

23.2. O contrato poderá ser rescindido, por mútuo interesse entre as partes, atendido a conveniência do contratante, recebendo o contratado o valor correspondente ao objeto correspondente, bem como de forma imediata e independentemente de interpelação judicial ou extrajudicial;

23.3. O contrato deverá ser publicado, por meio de extrato no DODF, nos termos do parágrafo único, do Art. 61, da Lei n.º 8.666/93;

23.4. É vedada a subcontratação, cedência ou transferência da execução do objeto, no todo ou em parte, a terceiro, sem prévia e expressa anuência do CONTRATANTE, sob pena de rescisão;

23.5. Os casos omissos e as dúvidas que surgirem quando da execução do contrato, serão resolvidas entre as partes contratantes por meio de procedimentos administrativos.

23.6. Havendo qualquer divergência entre o Termo de Referência e Noma da ABNT e do Contran, a aplicabilidade destas deverão prevalecer.

24. As entidades preferenciais poderão participar dos dois subitens do art. 8º, §1º, do Decreto nº 35.592/2014, permanecendo para a cota não reservada os direitos de preferência e de saneamento.

25. A aplicação da cota reservada não poderá ensejar a contratação por preço superior ao que for contratado no subitem da licitação destinada ao mercado geral, prevista no § 1º, inciso II, deste artigo.

26. Não havendo vencedor para a cota reservada, esta poderá ser adjudicada ao vencedor da cota principal ou, diante de sua recusa, aos licitantes remanescentes, desde que pratiquem o preço do primeiro colocado.

27. será inabilitada a empresa que não estiver na condição de entidade preferencial e oferecer proposta para a cota reservada nessa condição.

28. Este documento tem como objetivo orientar a implantação de equipamentos, mobiliários e acessórios semafóricos, além de fornecer as especificações destes materiais de acordo com o padrão adotado pelo Detran/DF em consonância com as normas brasileiras ABNT NBR 5410:2004 – Instalações Elétricas de Baixa Tensão, ABNT NBR 7995:2007 – Sinalização Semafórica, ABNT NBT 15889/2019 - Esta Norma estabelece os requisitos mínimos e os métodos de ensaio para módulo semafórico com base em diodos emissores de luz (LED), *ABNT NBR* 7995: Esta Norma especifica os requisitos mínimos para o fornecimento dos grupos focais semafóricos em alumínio e seus componentes, CTB - Código de Trânsito Brasileiro Lei Federal Nº 9.503 de 23/9/2007 – Anexo I – Sinalização Semafórica.

Pedro Paulo Barbosa Gama

Diretor de Engenharia

Departamento de Trânsito do Distrito Federal

ANEXO I

1. OBRAS DE CANALIZAÇÃO SUBTERRÂNEA.

1.1. Locação do eixo da vala.

1.1.1. A demarcação do eixo das valas deverá ser realizada de acordo com as medidas estipuladas no Projeto Executivo a ser desenvolvido pela Contratada, observando-se os pontos de amarração para que a locação corresponda ao traçado planejado.

1.2. Nivelamento da vala

1.2.1. Os trechos onde serão feitas as valas deverão ser nivelados, utilizando-se de equipamentos apropriados.

1.3. Perfil

1.3.1. As cotas entre as caixas de passagem deverão ser obtidas em intervalos de, no máximo, 100 metros. O perfil provisório deverá ser a representação do caminhamento subterrâneo da linha de dutos levando em conta as condições normais do subsolo e do Projeto.

1.4. Marcação da vala e remoção da pavimentação

1.4.1. A marcação da vala será realizada a partir da locação do eixo, marcando-se a metade da largura para cada lado, em todos os pontos de nivelamento. Após determinados os pontos, estes deverão ser unidos por meio de uma corda esticada, marcando-se o pavimento com tinta ou giz.

1.5. Escavação das valas

1.5.1. As valas para acomodação dos dutos deverão ter largura de 30 cm e profundidade de 75 cm em leitos carroçáveis e de 50 cm para leitos não carroçáveis.

1.5.2. O serviço de escavação de valas poderá ser manual ou mecânico, desde que o uso de máquinas seja nos horários autorizados e não exponha a risco a segurança da obra e da população. O uso de máquina deverá ser limitado às distâncias de escavação de, no mínimo, 1,5 m de distância de interferências das concessionárias de serviços de eletricidade e de gás.

1.5.3. No caso de danificação de tubulação de esgoto, água, ou de outro tipo de produto explorado por concessionária os reparos deverão ser efetuados pela CONTRATADA, sem nenhum ônus para a CONTRATANTE. O incidente deverá ser comunicado imediatamente à concessionária que explora a rede danificada.

1.6. Linha de dutos

1.6.1. Após a abertura da vala, deverá fazer o levantamento de todos os obstáculos e locá-los no perfil provisório. Com os obstáculos locados, deverão ser determinadas as cotas do perfil definitivo.

1.6.2. O caminhamento da linha de dutos deverá ser localizado, no mínimo, a 20 cm dos limites inferior ou superior dos obstáculos. A linha de dutos deverá passar, preferencialmente, sob os obstáculos.

1.6.3. O caminhamento da linha de dutos deverá ter inclinação de, no mínimo, 0,25% em direção às caixas subterrâneas. Para os trechos planos, o ponto mais alto do caminhamento deverá estar localizado no meio do trecho, com o caimento para as duas caixas. Para os trechos em declive, o caimento deverá ser para a caixa com cotas de nivelamento mais baixa desde que a inclinação seja maior que 0,25%.

1.6.4. A cobertura mínima da linha deverá ser de 75 cm para leito carroçável e de 50 cm para leito não carroçável.

1.6.5. O caminhamento não poderá apresentar, em nenhuma hipótese, curva reversa, tanto na horizontal como na vertical.

1.7. Assentamento de dutos

1.7.1. Antes ou após a execução das juntas, deverá ser colocado o fio guia dos dutos com arame de aço galvanizado, liso, de bitola = 14 BWG.

1.8. Caixas de passagem subterrâneas

1.8.1. A rede de dutos deverá ter caixas de passagem em trechos não superiores a 100 m de extensão, para facilitar o lançamento de cabos.

1.8.2. A caixa de passagem poderá ser em concreto de cimento Portland com tampão de ferro fundido conforme especificado em anexo.

1.9. ELABORAÇÃO DOS PROJETOS EM FORMA DE "*AS BUILT" (como construído).*

1.9. A contratada deve ser responsável, ao final das obras, por elaborar todos os projetos constantes do respectivo escopo de serviços em forma de *as built*, ou como construído.

1.9.2. Todas as despesas com o projeto *as built* devem estar inclusos no preço ofertado pela contratada.

1.9.3. No *as built* devem constar os posicionamentos de redes, postes, caixas, equipamentos, e outros pontos relevantes, mostrados em coordenadas topográficas ou cotas em relações a pontos de referência fixos e não removíveis.

2. ASSENTAMENTO DE TUBULACAO PELO METODO NAO DESTRUTIVO MND DIRECIONAL

2.1. Passagem de duto, pelo Método não Destrutivo (MND) em solo asfáltico e outros tipos de solo, com utilização de perfuratriz horizontal de monitoramento pela superfície (HDD), com todo material necessário incluso, inclusive o fornecimento de tubulação (diâmetro mínimo de 75mm) e emenda, quando for o caso.

2.2. A profundidade da tubulação deverá seguir, no que couber, as disposições do item "1.5.1".

2.3. A contratada é a responsável exclusiva pelas licenças necessárias à execução do serviço junto ao poder público.

2.4. A contratada deverá incluir em seus custos, além do projeto "as built", todas as despesas direitas e indiretas para realização da obra, tais como: mobilização, desmobilização, transportes, impostos, insumos, etc.

3. FORNECIMETNO E INSTALAÇÃO DE CAIXA ENTERRADA ELÉTRICA RETANGULAR, EM CONCRETO PRÉ-MOLDADO, FUNDO COM BRITA, DIMENSÕES INTERNAS: 0,4 X 0,4 X 0,4 M

3.1. A caixa deverá ser entregue totalmente instalada nos locais indicados nos projetos.

3.2. No caso de instalação em calçadas, deverá ser entregue acabada, sem apresentar desníveis ou saliências.

4. FORNECIMETNO E INSTALAÇÃO DE TAMPA ARTICULADA DE FERRO T-33, COM DESCRIÇÃO DETRAN-DF

4.1. O Tampão T-33 deverá ser fabricado em ferro fundido de alta qualidade, durabilidade e resistência.

4.1.1. Deverá ter inscrito, em caixa alta, em sua face externa: DETRAN-DF

4.2. As medidas do conjunto devem seguir +- a Descrição Técnica abaixo:

4.2.1. Material: Ferro Fundido

4.2.2. Modelo: T-33 do tipo articulado

5. Critérios de medição e pagamento

5.1.Os serviços e/ou fornecimentos de materiais serão apurados com base nas unidade de medidas descritas no Termo de Referência e serão pagos após efetivada toda a conferência e atestados pela fiscalização.

5.2. Os serviços recebidos e medidos da forma descrita são pagos conforme os respectivos preços unitários contratuais, nos quais estão inclusos: fornecimento de materiais, perdas, transporte, mão de obra com encargos sociais, BDI, equipamentos necessários aos serviços e outros recursos utilizados pela executante.

5.3. Todos os serviços e fornecimentos deste anexo serão pagos por medição.

6. Normas

6.1. ABNT NBR 5410:2004

6.2. ABNT NBR 9511:2019

ANEXO II

(Especificações de materiais e componentes semafóricos)

1. MATERIAIS.

1. ANTEPARO P/Semáforo GT.

1.1. Material: alumínio chapa de bitola 16 com pintura eletrostática na cor preta, Características adicionais: resistente às intempéries conforme projeto DETRAN-DF, Aplicação: instalação em semáforo de veículo Tipo GT (1X300+2x200mm).

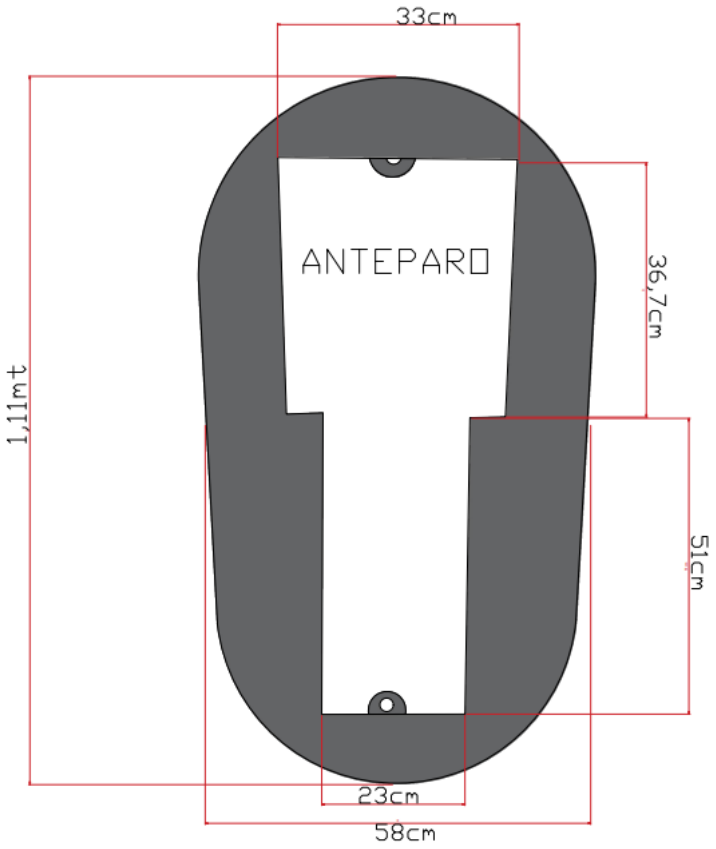

2. ANTEPARO P/Semáforo I.

2.1. Material: alumínio chapa de bitola 16 com pintura eletrostática na cor preta, Características adicionais: resistente às intempéries conforme projeto DETRAN-DF, Aplicação: instalação em semáforo de veículo Tipo I (3x200mm).

3. ANTEPARO P/Semáforo T.

3.1. Material: alumínio chapa de bitola 16 com pintura eletrostática na cor preta, Características adicionais: resistente às intempéries conforme projeto DETRAN-DF, Aplicação: instalação em semáforo de veículo Tipo T (4x200mm).

4. BOTÃO BLINDEX

4.1. BOTÃO BLINDEX COD. 11/01-B12, Aplicação: Botoeira para passagem de pedestre.

5. BOTOEIRA SONORA

5.1. BOTOEIRA SONORA, Aplicação: para passagem de portadores de necessidades especiais conforme especificação DETRAN-DF.

5.2. Deverá atender integralmente a Resolução nº 704, de 10 de outubro de 2017.

5.3. DEFINIÇÃO DO EQUIPAMENTO:

Conjunto formado por placa de circuito impresso com microprocessadores, sintetizador de voz, fonte de alimentação com proteções elétricas, terminais de ligação, amplificador de áudio, alto-falante e botão de acionamento manual, elementos que formam uma unidade autônoma acondicionada em caixa própria de liga de alumínio.

5.4. FUNÇÃO:

A botoeira deverá operar como equipamento auxiliar ao grupo semafórico de pedestre e tem como principal função orientar a travessia do pedestre em cruzamentos semaforizados, através de mensagens verbais, bem como fornecer o código sonoro (BIP) para deficientes visuais.

5.5. ACIONAMENTO DO EQUIPAMENTO:

O acionamento da botoeira deverá ser precedido do acionamento manual do botão da botoeira, instalado ao centro da face frontal do equipamento.

5.6. CARACTERÍSTICAS EXTERNAS:

O corpo da caixa da botoeira deverá ser confeccionado em liga de alumínio, com acabamento na cor preta, em pintura eletrostática micronizada de base poliéster. O sistema de isolamento deverá ser impermeável e a prova de água, tanto para proteção nos encaixes das partes da caixa, orifícios dos parafusos frontais e traseiros, quanto na entrada da fiação externa, com isolamento apropriado anti-choque.

5.7. CARACTERÍSTICAS CONSTRUTIVAS:

A botoeira sonora deverá ser integralizada por um módulo eletrônico acondicionados em caixa plástica de ABS injetado, com dispositivos que emitem sinais sonoros, visuais e táteis, com conectores para ligações elétricas, protegida por um corpo (gabinete) de alumínio robusto, do tipo base e tampa com código braille inserido, com botão de acionamento frontal, cujo conjunto perfazem o equipamento.

O gabinete de proteção mecânica do modulo, que resulta na forma externa da botoeira, deverá ser composto por conjunto de base e tampa produzido em liga de alumínio.

A instalação do corpo da botoeira sonora deverá ser feita na mesma coluna do grupo semafórico de pedestre, a uma altura em relação ao solo na faixa de 0,80 a 1,20 m;

A base da botoeira deverá ser compatível para instalação em colunas cilíndricas com diâmetros externos entre 114,30 e 165 mm.

A botoeira deverá ser de concepção robusta, design amigável, sem arestas agudas, ou saliências, livres de parafusos expostos ou rebarbas, sujeitas a intemperismo, insolação direta, temperatura de operação entre 0ºC e 50ºC e umidade relativa do ar de até 95%, para uso externo e contínuo, requerido grau de proteção IP 55;

O botão de acionamento da botoeira deverá possuir cor verde, com diâmetro de 40 mm, e disposto na face frontal da botoeira;

Deverá conter uma placa de comunicação embutida no topo superior do corpo da botoeira, com inscrição da mensagem em sistema braille: “Pressione o botão por 3 segundos, para ativação do modo sonoro” Dimensões aproximadas da caixa: 110 mm x 210 mm x 115 mm (L x H x P), tolerância + 10%

O fornecedor deverá, durante o período de garantia (mínima de 12 meses), informar todos os componentes substituídos na botoeira. Em caso de falhas sistemáticas durante período da garantia, o fornecedor deverá reprojetar os equipamentos envolvidos, efetuando as modificações necessárias em todas as botoeiras do lote fornecido. Entende-se por falha sistemática aquela que ocorrer com o mesmo elemento em mais de 25% dos equipamentos fornecidos.

Durante o período de garantia, o fornecedor será o responsável pelo fornecimento de placas ou peças necessárias à reposição daqueles defeituosos, exceto aqueles que forem danificados por eventos externos e vandalismos.

As botoeiras que apresentarem defeitos deverão ser retiradas pela contratada no endereço a ser indicado, no prazo de 48 (quarenta oito) horas a partir da data de recebimento da notificação emitida pela área técnica da contratante. As botoeiras deverão ser devolvidas em perfeitas condições de funcionamento, no prazo de 15 (quinze) dias corridos a partir da data da retirada do material pela contratada.

A contratada será responsável pela retirada e entrega dos equipamentos que apresentarem defeitos durante a garantia sem qualquer tipo de ônus à contratante.

5.8. OBSERVAÇÕES TÉCNICAS:

O funcionamento da botoeira não deverá interferir na programação do controlador eletrônico;

Deverá possuir dispositivo para atenuar e/ou inibir sinal sonoro no período noturno.

O tempo do BIP para deficiente visual será o mesmo tempo previamente programado no controlador para a fase verde do pedestre;

Caso o semáforo de pedestre, por alguma falha ou programação, seja desligado, consequentemente a botoeira inteligente também permanecerá desligada.

A botoeira deverá ter seu funcionamento compatível com todas as marcas de controladores eletrônicos semafóricos e de grupos focais pedestres com lâmpadas a leds com cromômero regressivo, instalados em Brasília.

6. CARCAÇA DE BOTOEIRA SONORA

6.1. Aplicação: para passagem de portadores de necessidades especiais conforme especificação DETRAN-DF.

6.2. CARACTERÍSTICAS CONSTRUTIVAS:

a. Deverá ser composto por conjunto de base e tampa produzido em liga de alumínio.

b. Acabamento: após processo de usinagem e furação do gabinete de proteção (corpo da botoeira), o mesmo deverá ser submetido a um processo de desengraxe, decapagem e fosfatização para posterior aplicação de pintura eletrostática textura micronizada na cor preta com polímero a base de polyester;

c. A instalação do corpo da botoeira sonora deverá ser feita na mesma coluna do grupo semafórico de pedestre, a uma altura em relação ao solo na faixa de 0,80 a 1,20 m;

d. A base da botoeira deverá ser compatível para instalação em colunas cilíndricas com diâmetros externos entre 114,30 e 165 mm.

e. A carcaça deverá ser de concepção robusta, design amigável, sem arestas agudas, ou saliências, livres de parafusos expostos ou rebarbas, sujeitas a intemperismo, insolação direta, temperatura de operação entre 0ºC e 50ºC e umidade relativa do ar de até 95%, para uso externo e contínuo, requerido grau de proteção IP 55;

f. Deverá conter uma placa de comunicação embutida no topo superior do corpo da botoeira, com inscrição da mensagem em sistema braille: “Pressione o botão por 3 segundos, para ativação do modo sonoro” Dimensões aproximadas da caixa: 110 mm x 210 mm x 115 mm (L x H x P), tolerância + 10%

7. CABO ELÉTRICO COBRE, Material condutor: cobre, tipo: EPROTENAX flexível, seção nominal condutor: 1x2,5mm², Características Adicionais: 0,6/1KV, Aplicação: confecção de laço indutivo.

8. CABO ELÉTRICO COBRE, Material condutor: cobre, tipo: PP, 2 (DUAS VIAS)condutores de seção nominal 2x2,5mm², cor: variada, características adicionais: 0,6/1KV, flexível;

9. CABO ELÉTRICO COBRE, Material condutor: cobre, tipo: PP, 3 (TRÊS VIAS) condutores de seção nominal 1,5mm² G7, cor: variada ou numerado, características adicionais: 0,6/1KV, flexível.

10. CABO ELÉTRICO COBRE, Material condutor: cobre, tipo: PP, 4 (QUATRO VIAS) condutores de seção nominal 1,5mm² G7, cor: variada ou numerado, características adicionais: 0,6/1KV, flexível.

11. CABO ELÉTRICO DE COBRE

11.1. CABO ELÉTRICO DE COBRE, Material condutor: cobre, tipo: semirrígido, revestimento: capa plástica anti-chama, quantidade de condutores: 1, seção nominal condutor: 10mm, cor: preto.

12. CABO ELÉTRICO DE COBRE

12.1. CABO ELÉTRICO DE COBRE, Material condutor: cobre, tipo: semirrígido, revestimento: capa plástica anti-chama, quantidade de condutores: 1, seção nominal condutor: 10mm, cor: azul.

13. CORDOALHA, Material: aço galvanizado 6x7 alma de fibra Galv. 3.97mm² (5/32) Aplicação: sustentação cabeação aérea

14. CORDOALHA

14.1. CORDOALHA, Material: cobre NU, bitola 16 mm², Aplicação: aterramento elétrico de controladores.

15. CORDOALHA

15.1. CORDOALHA, Material: cobre NU, bitola 25 mm², Aplicação: Aterramento elétrico de controladores.

16. DISJUNTOR

16.1. DISJUNTOR, Aplicação: uso geral, Características adicionais: 15 A - 220VCA/380VCA, monopolar, fixação em trilho DIN, Norma: NBR NM 60947-2 Cod.HS68.

17.DPS

17.1. DPS - para entrada Geral de Energia 220 V do controlador, tensão nominal de 220 V, tensão nominal máxima 275 V, corrente máxima 8/20 µs, 01 pulsos de 50 kA, corrente nominal de 25 kA (15 aplicações), tensão residual máxima a 130 A – 710 V, sinalização de falha, caixa em material anti-chama e montagem em trilho padrão DIN 35 mm.

18. SEMÁFORO DO TIPO GT (1X300+2x200mm)

18.1. SEMÁFORO DO TIPO GT (1X300+2x200mm). Deverá ser fabricada em liga de alumínio fundido ou policarbonato. Elementos: conjunto óptico, máscara, pestana ou cobre-foco e caixa porta-foco, com pintura eletrostática na cor preta, Características adicionais: resistente às intempéries conforme projeto DETRAN-DF.

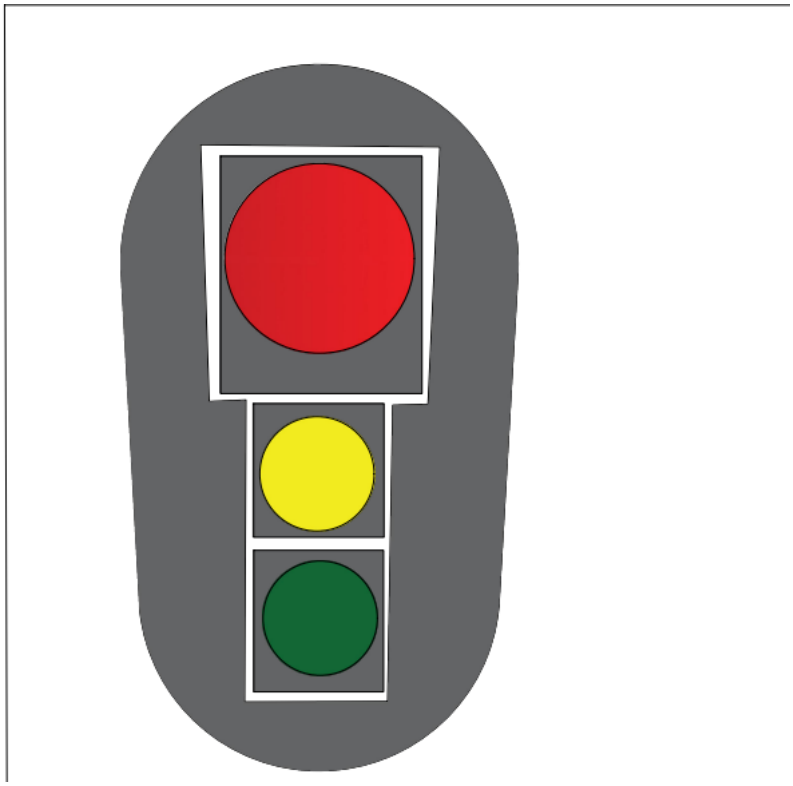

19. SEMÁFORO DO TIPO I (3x200mm)

19.1. SEMÁFORO DO TIPO I (3x200mm). Deverá ser fabricada em liga de alumínio fundido ou policarbonato. Elementos: conjunto óptico, máscara, pestana ou cobre-foco e caixa porta-foco, com pintura eletrostática na cor preta, Características adicionais: resistente às intempéries conforme projeto DETRAN-DF.

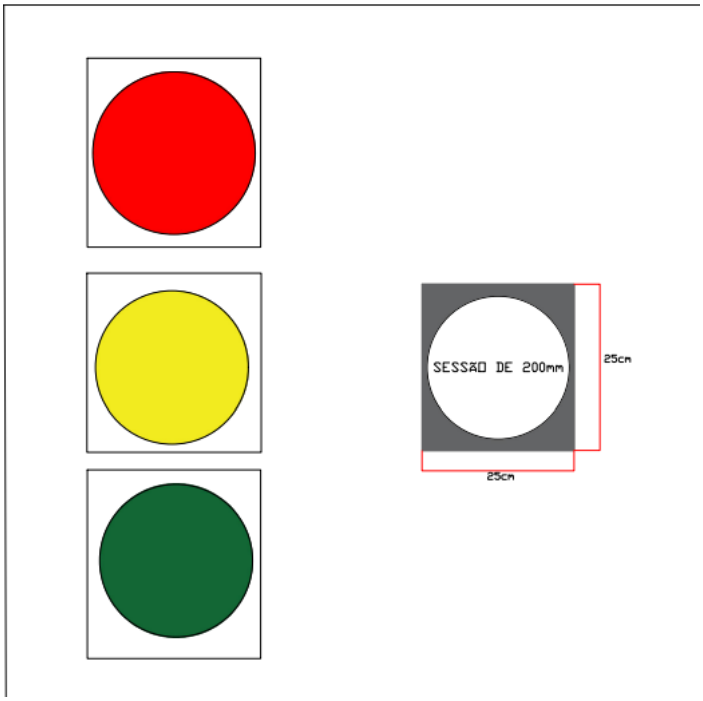

20. SEMÁFORO DO TIPO T (4x200mm)

20.1. SEMÁFORO DO TIPO T (4x200mm). Deverá ser fabricada em liga de alumínio fundido ou policarbonato. Elementos: conjunto óptico, máscara, pestana ou cobre-foco e caixa porta-foco, com pintura eletrostática na cor preta, Características adicionais: resistente às intempéries conforme projeto DETRAN-DF.

21. SEMÁFORO PARA PEDESTRES (2x200mm)

21.1. SEMÁFORO PARA PEDESTRES (2x200mm). Deverá ser fabricada em liga de alumínio fundido ou policarbonato. Elementos: conjunto óptico, máscara, pestana ou cobre-foco e caixa porta-foco, com pintura eletrostática na cor preta, Características adicionais: resistente às intempéries conforme projeto DETRAN-DF.

22. GUARNIÇÃO de borracha 200mm

23. GUARNIÇÃO de borracha 300mm

24. HASTE ATERRAMENTO

24.1. HASTE ATERRAMENTO, material aço carbono, tipo cilíndrica, revestimento cobre, comprimento 2.400 mm, diâmetro 5/8 pol, características adicionais: com conector de cobre.

25. LENTE

25.1. LENTE, Aplicação: instalação em módulos de semáforos a LED´s de 200 mm, Material: policarbonato ou outro material com proteção UVA, Características Adicionais: deverão ser incolores com uma ou duas lentes e tecnologia que possa difundir a luz dos LED´s sem a visualização dos LED´s pelos usuários da via. Devendo suportar sem danos a temperatura dos módulos a LED´´s e uma exposição solar direta por um período não inferior a cinco anos. A superfície externa da lente será lisa e polida para evitar o acúmulo de poeira. As lentes deverão ter diâmetro visível nominal de 200 mm ± 5%, conforme as seções.

26. LENTE

26.1. LENTE, Aplicação: instalação em módulos de semáforos a LED´s de 300 mm, Material: policarbonato ou outro material com proteção UVA, Características Adicionais: deverão ser incolores com uma ou duas lentes e tecnologia que possa difundir a luz dos LED´s sem a visualização dos LED´s pelos usuários da via. Devendo suportar sem danos a temperatura dos módulos a LED´s e uma exposição solar direta por um período não inferior a cinco anos. A superfície externa da lente será lisa e polida para evitar o acúmulo de poeira. As lentes deverão ter diâmetro visível nominal de 300 mm ± 5%, conforme as seções.

27. MÁSCARA BONECO ANDANDO

27.1. MÁSCARA BONECO ANDANDO, Aplicação: para foco a LED GE verde de pedestre padrão DETRAN-DF.

Máscara com pictograma "boneco andando" verde

Norma ABNT NBR 7995

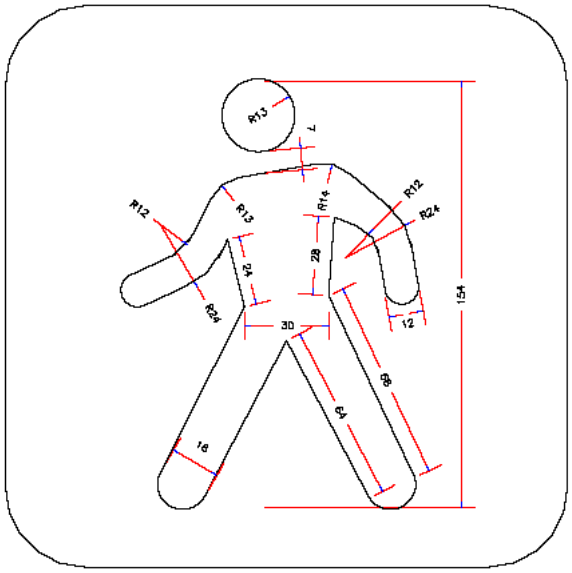

28. MÁSCARA MÃOZINHA

28.1. MÁSCARA MÃOZINHA, Aplicação: para foco a LED GE vermelho de pedestre padrão DETRAN-DF.

Máscara com pictograma "mão espalmada" vermelho

Norma ABNT NBR 7995

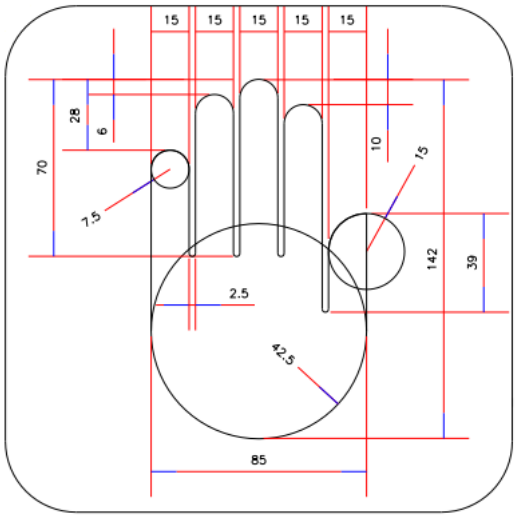

29. MÓDULO FOCAL A LED

29.1. MÓDULO FOCAL A LED 200mm amarela para semáforo de veículo, conforme especificação Detran-DF.

30. MÓDULO FOCAL A LED

30.1. MÓDULO FOCAL A LED 200mm verde para semáforo de veículo, conforme especificação Detran-DF.

31. MÓDULO FOCAL A LED

31.1. MÓDULO FOCAL A LED 200mm vermelho para semáforo de veículo, conforme especificação Detran-DF.

32. MÓDULO FOCAL A LED

32.1. MÓDULO FOCAL A LED 300mm vermelho para semáforo de veículo, conforme especificação Detran-DF.

32.2. Entende-se por módulo focal a LED:

1. Placas de circuito impresso com circuitos de diodos LED.

2. Fonte de alimentação/módulo piscante.

3. Proteções mecânicas e elétricas.

4. Terminais de conexão.

5. Lente.

6. Caixa de acondicionamento (carcaça).

32.3. Deverá possuir dispositivo de conexão elétrica que facilite a sua substituição proporcionando, desta forma, proteção contra riscos de curtos-circuitos e choques elétricos, através de fios de seção 1,0 mm2 de comprimento de 50 cm, com terminais de conexão rápida.

32.4. Deverá possuir uma proteção mecânica do tipo "carcaça", de forma a não permitir acesso ao circuito, para se evitar curtos-circuitos, choques elétricos, danificações por contato etc. A proteção deverá ter robustez compatível com os grupos focais do mercado.

32.5. Deverá satisfazer plenamente as recomendações da norma NBR 6146 da ABNT (Associação Brasileira de Normas Técnicas), para ser classificado como IP55, ou seja, à prova de poeira e chuvas.

32.6. O encapsulamento dos diodos LED deverá ser resistente à radiação ultravioleta.

32.7. O módulo LED deverá ser projetado de maneira a garantir seu adequado funcionamento nas mais diversas condições de meio ambiente externo, tais como chuvas, ventos, insolação direta sobre os grupos focais, vibrações mecânicas etc.

32.8. As lentes dos módulos a LED deverão ser incolores com uma ou duas lentes e tecnologia que possa difundir a luz dos LED sem a visualização dos LED pelos usuários da via. A lente deverá ser de policarbonato ou outro material equivalente com proteção UVA, devendo suportar sem danos a temperatura dos módulos a LED e uma exposição solar direta por um período não inferior a cinco anos. A superfície externa da lente será lisa e polida para evitar o acúmulo de poeira.

32.9. Deverá ser fixado na portinhola dos grupos focais.

32.10. A implantação e/ou substituição do módulo LED deverá ser simples, de fácil manuseio, sem a necessidade de procedimentos especiais ou desmontagens dos grupos focais em campo.

32.11. Os diodos LED deverão ser de tecnologia A1InGaP (Alumínio Índio Gálio Fósforo) para a cor amarelo e a tecnologia InGaN (Índio Gálio Nitrogênio) para a cor verde e vermelho.

32.12 O módulo focal a LED deverá possuir capacidade de proteção e vedação mecânica tipo carcaça que não permita o acesso ao circuito, evitando curto-circuito, choque elétrico, danos por contato, intempéries, entrada de água, etc.

32.13 A proteção deverá ter robustez compatível com os blocos semafóricos, podendo ser fabricada em PVC, policarbonato ou outro material isolante.

32.14 As lentes dos blocos semafóricos deverão ser incolores.

32.15 A lente deverá ser de policarbonato com proteção UVA, devendo suportar sem danos uma exposição solar direta por um período não inferior a cinco anos.

32.16 A superfície externa da lente deverá ser lisa e polida para evitar o acúmulo de poeira. As lentes deverão ter diâmetro visível nominal de 300mm ± 5% e 200mm ± 5%.

32.17 Características Elétricas

a) A alimentação elétrica nominal dos módulos deverá ser de 220 Vca, com tolerância de ±20% e frequência de 50/60Hz ±5%.

b) A alimentação elétrica dos módulos LED deverá ser através da saída da fonte ou placa intermitente.

c) Qualquer anomalia em um diodo LED não resultará em apagamento superior a 5% do total de diodos LED do módulo.

d) A potência nominal de cada módulo LED deverá ser igual ou inferior a 20W.

e) O fator de potência do módulo LED não deverá ser inferior a 0,70, quando operada em condição nominal de tensão e temperatura.

f) O módulo LED deverá possuir proteção contra transientes, surtos de tensão na alimentação e outras interferências elétricas.

g) O módulo LED deverá operar na temperatura ambiente de -10ºC a 40ºC e umidade relativa do ar de até 90%, sem prejuízo para os seus componentes.

32.18 Características Fotométricas

32.18.1 A intensidade luminosa do módulo LED veicular deverá ser igual ou superior aos valores mínimos definidos na Tabela 1, a seguir.

32.18.2 TABELA 1 - INTENSIDADE LUMINOSA MÍNIMA / MÓDULO LED'S VEÍCULO

ÂNGULO VERTICAL (EM RELAÇÃO AO EIXO CENTRAL)	ÂNGULO VERTICAL (EM RELAÇÃO AO EIXO CENTRAL)	INTENSIDADE LUMINOSA (CANDELA)		
		Vermelho	Amarelo	Verde
2,5	2,5	130	200	300
5	10	75	150	250
10	20	25	50	70
15	20	10	10	20

32.18.3 A intensidade luminosa do módulo LED de pedestre é igual ou superior aos valores mínimos definidos na Tabela 2, a seguir.

32.18.4 TABELA 2 - INTENSIDADE LUMINOSA MÍNIMA / MÓDULO Led's PEDESTRE

ÂNGULO VERTICAL (EM RELAÇÃO AO EIXO CENTRAL)	ÂNGULO VERTICAL (EM RELAÇÃO AO EIXO CENTRAL)	INTENSIDADE LUMINOSA (CANDELA)	
		Vermelho	Verde
5	0	50	50
	15	20	20
	25	10	10

32.19 Características Adicionais

32.19.1 Deverá propiciar economia de energia, ganho de luminosidade e baixo custo de implantação e manutenção em relação aos refletores convencionais, apresentando as seguintes características:

32.19.1.1 Não deverá exigir qualquer modificação ou remodelagem nos semáforos existentes;

32.19.1.2 Deverá oferecer maior visibilidade ao usuário, proporcionado pelo perfeito preenchimento de luminosidade em seu núcleo;

32.19.1.3 Deverá ser de fácil implantação e reposição de peças com equipes regulares;

32.19.1.4 Deverá proporcionar a redução de até 90% do consumo de energia em relação aos refletores convencionas;

32.4 Selo de Identificação e Qualidade

32.4.1 Todo módulo LED deverá ser identificado, através de um selo de Identificação e qualidade, que será utilizado para controle de manutenção e garantia. O selo de identificação e qualidade deverá ser de material indelével e resistente às condições de operação, não devendo sofrer qualquer tipo de degradação, rasura e/ou descolamento ao longo do período de garantia.

32.4.2 O selo de identificação e qualidade deverá conter as seguintes informações:

a) Número de série/lote de fabricação.

b) Identificação do fabricante e do produto.

c) Potência e tensão.

32.5 Inspeção e Testes

32.5.1 Para assegurar a qualidade, as lâmpadas Led's deverão ser submetidas aos seguintes ensaios:

a) Burn-in I Funcionamento - As lâmpadas Led's deverão ser energizadas permanentemente (ciclo operacional de 100%), por um período mínimo de 24 horas, à temperatura de 60°C. Após o período de burn-in, deverá ser atestado o funcionamento das lâmpadas nas condições operacionais de temperatura de 25°C e faixas de tensão especificadas.

b) Intensidade luminosa - Após o período de burn-in, deverá ser feita a verificação dos valores da intensidade luminosa.

c) Fator de potência - Após o período de burn-in, deverá ser medido o fator de potência das lâmpadas Led's.

d)Potência nominal da corrente de consumo. As medidas deverão ser feitas nas condições operacionais de temperatura a 25°C.

e) Cromaticidade - Após o período de burn-in, deverá ser verificado o comprimento de onda da cor dominante no espectro da luz emitida pela lâmpada Led's. A medição deverá ser realizada nas condições operacionais de temperatura a 25°C e tensão nominal.

f) Imunidade à transiente - As lâmpadas Led's deverão ser submetidas a uma tensão de 300 Vca, por um período de 10 segundos, após o qual deverá ser verificado o seu funcionamento.

32.6 Laudos comprobatórios

a) Os laudos e/ou certificados comprobatórios do atendimento dos testes de modelo acima discriminados emitidos por entidades qualificadas para a realização destes ensaios (universidades, institutos, laboratórios, etc.), cuja idoneidade e competência técnica sejam comprovadamente reconhecidas em âmbito nacional e/ou internacional, deverão ser entregues junto com material e, em caso de dúvida, o Detran-DF poderá, ainda, exigir alguns ensaios sendo os custos da Contratada.

32.7 Garantias

a) A garantia do módulo a LED deverá ser de no mínimo **36 (trinta e seis) meses contra defeito de fabricação**. Para efeito da substituição de módulos Led's com defeito, deverão ser consideradas somente as falhas e/ou defeitos intrínsecos ao funcionamento do módulo e que venham a ocorrer em situação de condições normais de operação.

33. PALETA

33.1. PALETA, Material: ferro fundido com pintura eletrostática na cor preta. Aplicação: para fixação do semáforo de veículo no suporte basculante de 90mm, conforme projeto Detran-DF.

34. PORTA FOCO DE 200mm

36.1. FOCO DE 200mm, Material: policarbonato, Aplicação: Manutenção de semáforo, Padrão DETRAN-DF.

35. POSTE CURVO, Aplicação: sustentação de semáforo com 7 metros de projeção (avanço)

35.1 POSTE CURVO, Aplicação: sustentação de semáforo com 7 metros de projeção horizontal e altura de 9,75m de projeção vertical. Material: aço galvanizado a fogo. Na parte reta: diâmetro Externo: 165mm, Diâmetro Interno 155mm, Características Adicionais: No trecho a ser enterrado deverá haver aletas antigiro de 15 x 10cm, com furo para passagem do cabeamento e janela de inspeção situada a 2,80m da extremidade inferior. Resistirá a uma carga concentrada de 150 Kg na ponta do poste, com uma flecha máxima de 10 cm, conforme projeto DETRAN-DF, Unidade de Fornecimento: Unidade.

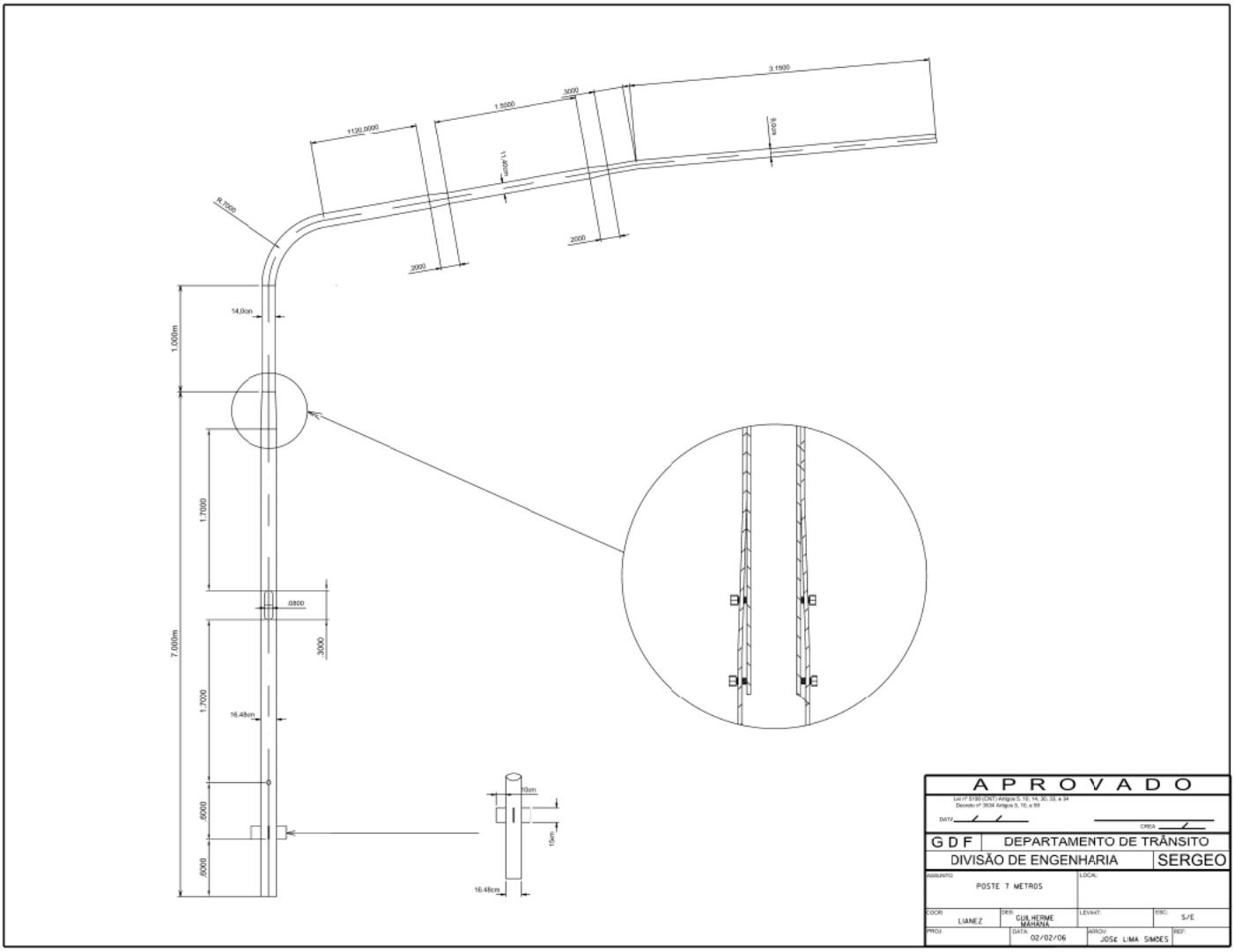

36. POSTE CURVO - sustentação de semáforo com 5 metros de projeção (avanço)

36.1. POSTE CURVO, Aplicação: sustentação de semáforo, Material: aço galvanizado a fogo, Comprimento de 5 metros de projeção horizontal e altura de 7,40m de projeção vertical. Na parte reta: diâmetro externo: 114,30mm, diâmetro interno de 4 polegadas. Resistirá a uma carga concentrada de 150 Kg na ponta do poste, com uma flecha máxima de 10 cm, conforme projeto DETRAN-DF, Unidade de Fornecimento: Unidade.

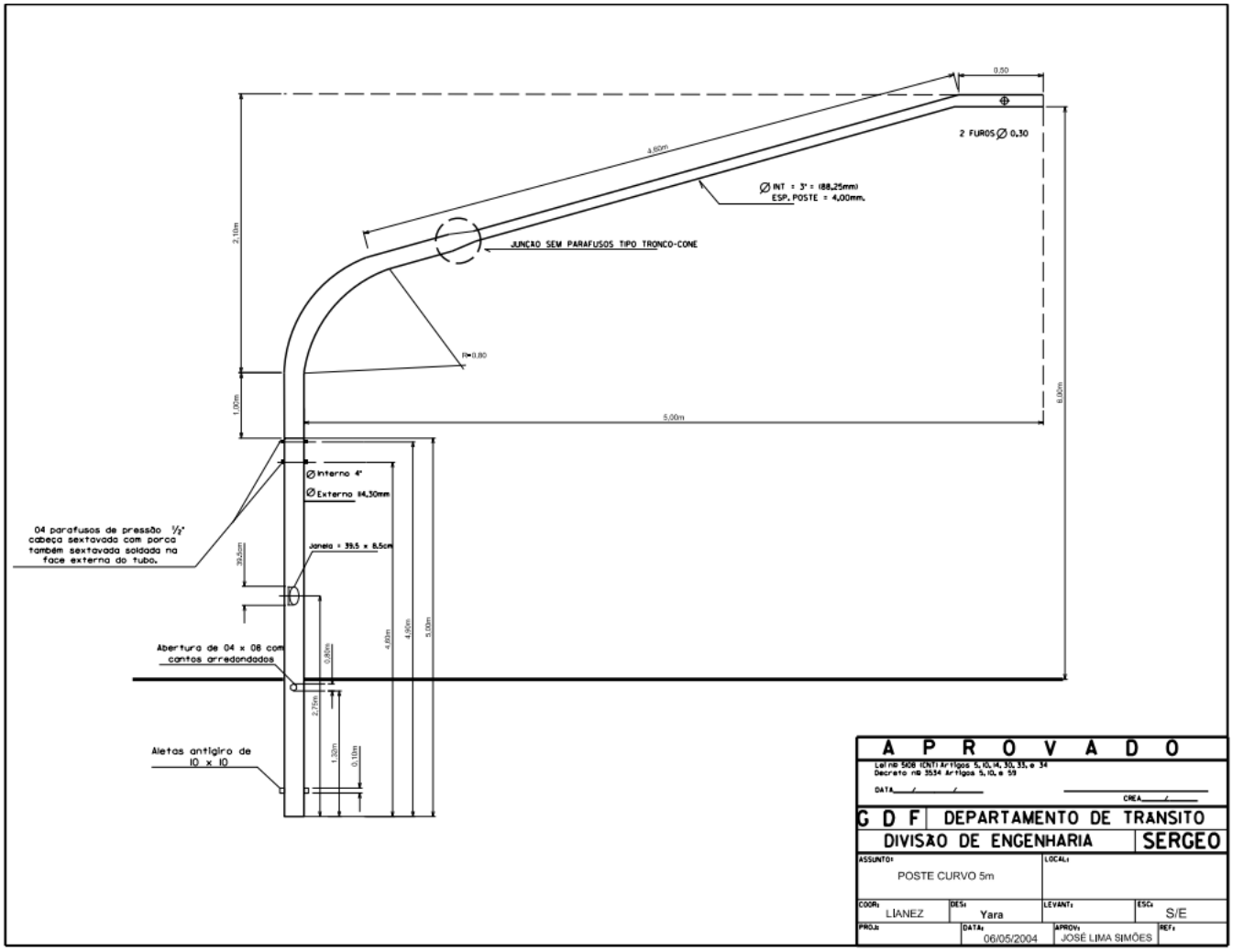

37. POSTE RETO

37.1. POSTE RETO, Aplicação: sustentação de semáforo, Material: aço galvanizado a fogo, Comprimento de 5 metros, Diâmetro Externo: 114,30mm, Diâmetro Interno de 4 polegadas, Características Adicionais: da extremidade inferior do poste: a 1,32 metro deverá haver um tubo de Ø 75mm e comprimento de 100mm para encaixe do duto do cabeamento. A janela de inspeção deverá estar a 2,75 metros da extremidade inferior, conforme projeto DETRAN-DF, Unidade de Fornecimento: Unidade.

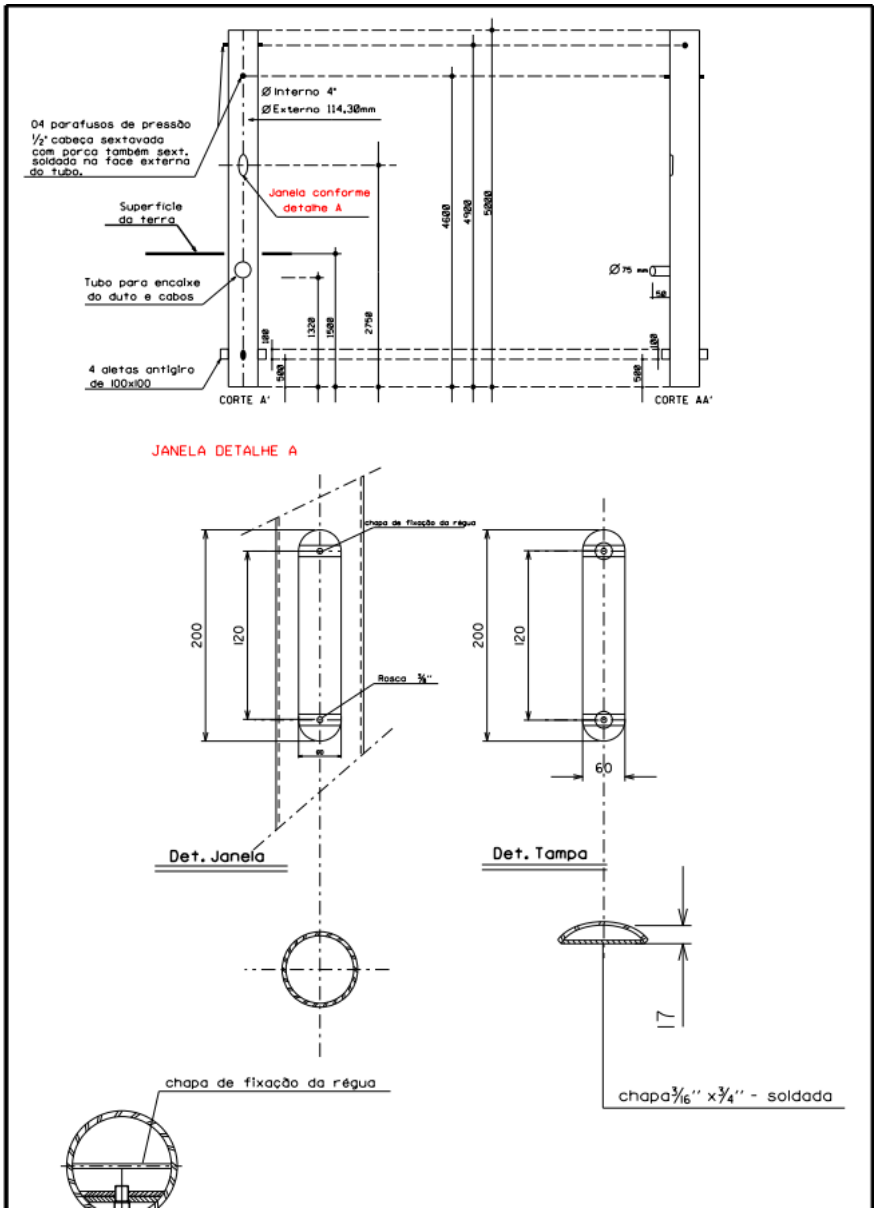

38. VISEIRA DE 200mm com pintura eletrostática na cor preta fosco conforme projeto Detran-DF.

39. VISEIRA DE 300mm com pintura eletrostática na cor preta fosco conforme projeto Detran-DF.

40. VISEIRA quadrada para Totens com pintura eletrostática na cor cinza, conforme projeto Detran-DF.

41. SUPORTE BASCULANTE 101mm para semáforo com pintura eletrostática na cor preta.

42. SUPORTE BASCULANTE 114mm para semáforo com pintura eletrostática na cor preta.

43. SUPORTE BASCULANTE 114mm para semáforo com pintura eletrostática na cor preta.

44. SUPORTE BASCULANTE 90mm para semáforo com pintura eletrostática na cor preta.

SUPORTE BASCULANTE

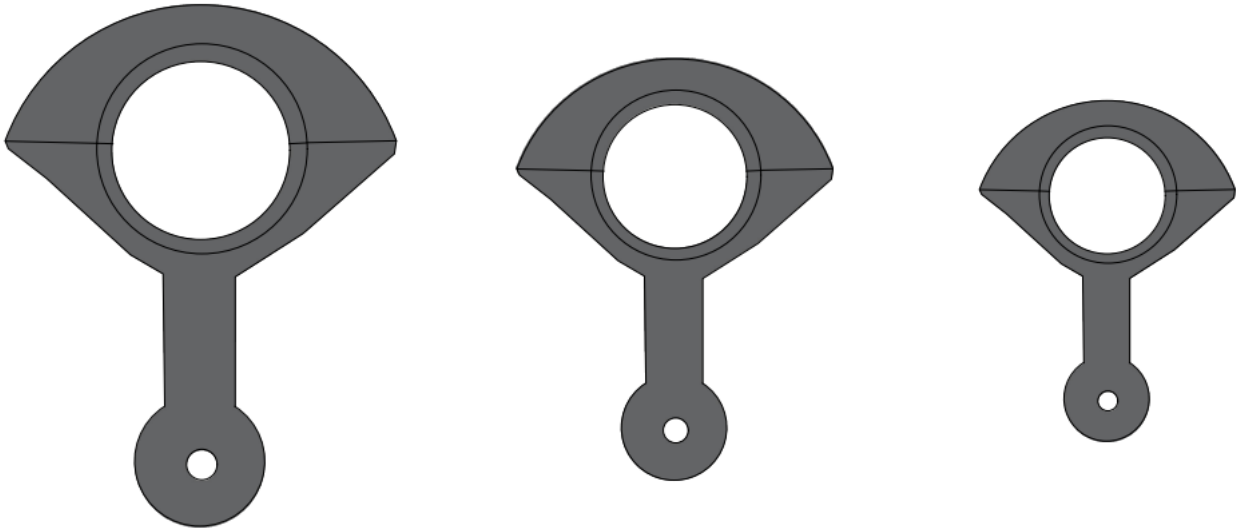

45. SUPORTE SIMPLES 127 mm para semáforo com pintura eletrostática na cor preta.

46. SUPORTE SIMPLES 165mm para semáforo com pintura eletrostática na cor preta.

AO DEPARTAMENTO DE TRÂNSITO DO DISTRITO FEDERAL

A Empresa_____, inscrita no CNPJ(CGC)/MF sob n°_____ instalada no (endereço completo), *telefone, fax* e *endereço eletrônico* (e-mail), este último se houver, apresenta proposta para:

Objeto		***Quantidade***	***Valor unitário***	***Valor total***
Item *cotado*	*(descrição detalhada, incluindo) Materiais e serviços*	xx	R$	R$
Valor Global				R$

a) Validade da Proposta: dias *(não inferior a 60 dias).*

b) Os Pagamentos deverão ser efetuados no Banco _____Agência _____Conta Corrente n°_____ *Obs.. As empresas que possuem sede, filiais ou representações no Distrito Federal com créditos de valores iguais ou superiores a R$ 5.000,00 (cinco mil reais), os pagamentos serão feitos exclusivamente, mediante crédito* ***em*** *conta corrente, em nome do contratado junto ao Banco de Brasília S/A - BRB. Dessa forma deverão indicar número da conta corrente a agência do BRB, em cumprimento ao disposto Decreto n°32.767 de 17 de fevereiro de 2011.*

c) Declaramos que na nossa proposta os valores apresentados englobam todas as despesas com tributos, impostos, contribuições fiscais, parafiscais ou taxas, inclusive, porventura, com serviços de terceiros, que incidam direta ou indiretamente no valor dos serviços cotados que venham a onerar o objeto desta licitação.

d) Declaramos que os prazos serão os indicados ou os solicitados na forma do Termo de Referência e Edital.

e) Declaramos que aceitamos acréscimos ou supressões de até 25% (vinte e cinco por cento) do valor atualizado do Contrato, de acordo com o § 10 do Artigo *65* da Lei n.° 8.666/93.

Data da Proposta

Nome, RG/CPF e assinatura do representante da empresa

Carimbo do CNPJ/MF

ANEXO IV- (DECLARAÇÃO PARA OS FINS DO DECRETO N° 39.860, DE 30 DE MAIO DE 2019)

ORGÃO/ENTIDADE
PROCESSO
MODALIDADE DE LICITAÇÃO
NÚMERO DA LICITAÇÃO
CNPJ/CPF
INSCRIÇÃO ESTADUAL/DISTRITAL
REPRESENTANTE LEGAL
CPF

A pessoa física ou jurídica acima identificada, por intermédio de seu representante legal, declara que não incorre nas vedações previstas no art. 9º da Lei nº 8.666, de 21 de junho de 1993, e no art. 1º do Decreto nº 39.860, de 30 de maio de 2019. Essa declaração é a expressão da verdade, sob as penas da lei.

Brasília, _____ de _____ de _____

_____

Assinatura

ANEXO V -DO TERMO DE REFERÊNCIA DECLARAÇÃO PARA ATENDIMENTOÀ LEI FEDERAL N° 8.213/91, ART. 93

(EM PAPEL TIMBRADO DO LICITANTE, dispensado em caso de carimbo com CNPJ)

Local e data

Ao DETRAN/DF

(Entidade)___, inscrita no CNPJ sob o nº _____, sediada na (endereço completo)_____, neste ato representada pelo seu representante legal, o(a) Sr.(a) _____, inscrito(a) no CPF sob o nº _____, portador(a) da cédula de identidade nº _____, **DECLARA**, para fins de atendimento ao art. 93, da Lei Federal 8.213/91, que dispõe, em seus quadros, do percentual de empregados beneficiários reabilitados ou pessoas portadoras de deficiência, habilitadas, na proporção de ___%, na medida em que atualmente conta com ____ (_____) empregados.

_____

ENTIDADE

nome da entidade com assinatura do(s) seu(s) representante(s) legal(is)

CARIMBO DA PESSOA JURÍDICA COM CNPJ (dispensado em caso de papel timbrado com CNPJ)

Observação: caso possua menos de cem empregados, a declaração deverá ser apresentada na seguinte forma

_____(Entidade)___, inscrita no CNPJ sob o nº _____, sediada na (endereço completo)_____, neste ato representada pelo seu representante legal, o(a) Sr.(a) _____, inscrito(a) no CPF sob o nº _____, portador(a) da cédula de identidade nº _____, **DECLARA** que possui menos de 100 empregados, não se submetendo, portanto, ao regime estabelecido no art. 93, da Lei Federal 8.213/91.

ANEXO VI - DECLARAÇÃO EMPREGADOR PESSOA JURÍDICA

D E C L A R A Ç Ã O

Ref.: (identificação da licitação)

....., inscrito no CNPJ no....., por intermédio de seu representante legal o(a) Sr(a)....., portador(a) da Carteira de Identidade no..... e do CPF no ....., DECLARA, para fins do disposto no inciso V do art. 27 da Lei no 8.666, de 21 de junho de 1993, acrescido pela Lei no 9.854, de 27 de outubro de 1999, que não emprega menor de dezoito anos em trabalho noturno, perigoso ou insalubre e não emprega menor de dezesseis anos.
Ressalva: emprega menor, a partir de quatorze anos, na condição de aprendiz ( ).

.....
(Local/data)

.....
(representante)
(Observação: em caso afirmativo, assinalar a ressalva acima)

ANEXO VII- DECLARAÇÃO DE RESPONSABILIDADE TÉCNICA

Ao Departamento de Trânsito do Distrito Federal – Detran/DF,

Declaramos, para efeito da licitação em epígrafe, junto ao Detran/DF, disposto no Termo de Referência e seus Anexos, que indicamos para ser(em), responsável(eis) Técnico(s) pelas obras/serviços, os profissionais abaixo listados, e que tal indicação está em consonância com as resoluções nº 217 de 29/06/76 e nº 425 de 18/12/98, do CONFEA – Conselho Federal de Engenharia, Arquitetura e Agronomia:

1–NOME:_____CREA Nº_____

ASSINATURA:_____DATA DE REGISTRO_____

ESPECIALIDADE:_____

2-NOME_____CREA Nº_____

ASSINATURA:_____ DATA DE REGISTRO_____

ESPECIALIDADE:_____

Declaramos, outrossim, que os profissionais acima relacionados estarão disponíveis durante a vigência deste contrato para acompanhamento dos serviços/obras, e que nenhum destes profissionais é responsável técnico por outra empresa em outra região, sem a correspondente autorização do CREA respectivo.

Ficam ainda cientes os acima relacionados das restrições contidas no Ato nº 15 do CREA-DF e Deliberação nº 08/88-CEE Civil do CREA-DF, cujos descumprimentos acarretarão as aplicações das penalidades cabíveis.

LOCAL E DATA

CARIMBO, NOME E ASSINATURA DO REPRESENTANTE LEGAL

* **Obrigatório apenas para o licitante vencedor do lote de obras.**

Documento assinado eletronicamente por **PEDRO PAULO BARBOSA GAMA - Matr.0251210-6**, **Diretor(a) de Engenharia de Trânsito**, em 26/04/2022, às 15:00, conforme art. 6º do Decreto n° 36.756, de 16 de setembro de 2015, publicado no Diário Oficial do Distrito Federal nº 180, quinta-feira, 17 de setembro de 2015.

A autenticidade do documento pode ser conferida no site: http://sei.df.gov.br/sei/controlador_externo.php?acao=documento_conferir&id_orgao_acesso_externo=0 verificador= **84994775** código CRC= **7D6E22E1**.

ANEXO B (do Edital)

PLANILHA DE PREÇO MÁXIMO ADMISSÍVEL

Ainda que o valor global esteja abaixo do valor estimado, os preços unitários não poderão ultrapassar os valores constantes das tabelas abaixo.

MATERIAL DE CONSUMO E OBRAS				
AMPLA CONCORRÊNCIA E COTA RESERVADA - MATERIAL DE CONSUMO				
ITEM	**COTA**	**ESPECIFICAÇÃO**	**UND**	**VALOR MÁXIMO UNITÁRIO**
1	AMPLA CONCORRÊNCIA	CABO ELÉTRICO COBRE, Material condutor: cobre, tipo: EPROTENAX flexível ou smilar, seção nominal condutor: 1x2,5mm², Características Adicionais: 0,6/1KV, Aplicação: confecção de laço indutivo.	mt	R$ 2,54
2	RESERVADA	CABO ELÉTRICO COBRE, Material condutor: cobre, tipo: EPROTENAX flexível ou smilar, seção nominal condutor: 1x2,5mm², Características Adicionais: 0,6/1KV, Aplicação: confecção de laço indutivo.	mt	R$ 2,54
3	AMPLA CONCORRÊNCIA	HASTE ATERRAMENTO, material aço carbono, tipo cilíndrica, revestimento cobre, comprimento 2.400 mm, diâmetro 5/8 pol, características adicionais com conector de cobre.	und	R$ 64,96
4	RESERVADA	HASTE ATERRAMENTO, material aço carbono, tipo cilíndrica, revestimento cobre, comprimento 2.400 mm, diâmetro 5/8 pol, características adicionais com conector de cobre.	und	R$ 64,96
5	AMPLA CONCORRÊNCIA	SUPORTE BASCULANTE 114mm para semáforo com pintura eletrostática na cor preta;	und	R$ 87,50
6	RESERVADA	SUPORTE BASCULANTE 114mm para semáforo com pintura eletrostática na cor preta;	und	R$ 87,50
7	AMPLA CONCORRÊNCIA	ANTEPARO, Material: alumínio chapa de bitola 16 com pintura eletrostática na cor preta, Características adicionais: resistente às intempéries conforme projeto DETRAN-DF, Aplicação: instalação em semáforo de veículo Tipo GT (1X300+2x200mm).	und	R$ 355,76
8	RESERVADA	ANTEPARO, Material: alumínio chapa de bitola 16 com pintura	und	R$ 355,76

		eletrostática na cor preta, Características adicionais: resistente às intempéries conforme projeto DETRAN-DF, Aplicação: instalação em semáforo de veículo Tipo GT (1X300+2x200mm).		
9	AMPLA CONCORRÊNCIA	PORTA FOCO DE 200mm, Material: liga de alumínio ou policarbonato, Aplicação: Manutenção de semáforo, Padrão DETRAN-DF	und	R$ 186,23
10	RESERVADA	PORTA FOCO DE 200mm, Material: liga de alumínio ou policarbonato, Aplicação: Manutenção de semáforo, Padrão DETRAN-DF	und	R$ 186,23
11	AMPLA CONCORRÊNCIA	CABO ELÉTRICO COBRE, Material condutor: cobre, tipo: PP, 3 (TRÊS VIAS) condutores de seção nominal 1,5mm² G7 ou similar, cor: variada ou numerado, características adicionais: 0,6/1KV, flexível,	mt	R$ 5,72
12	RESERVADA	CABO ELÉTRICO COBRE, Material condutor: cobre, tipo: PP, 3 (TRÊS VIAS) condutores de seção nominal 1,5mm² G7 ou similar, cor: variada ou numerado, características adicionais: 0,6/1KV, flexível,	mt	R$ 5,72
13	AMPLA CONCORRÊNCIA	CABO ELÉTRICO COBRE, Material condutor: cobre, tipo: PP, 2 (DUAS VIAS)condutores de seção nominal 2x2,5mm², cor: variada, características adicionais: 0,6/1KV, flexível,	mt	R$ 4,22
14	RESERVADA	CABO ELÉTRICO COBRE, Material condutor: cobre, tipo: PP, 2 (DUAS VIAS)condutores de seção nominal 2x2,5mm², cor: variada, características adicionais: 0,6/1KV, flexível,	mt	R$ 4,22
15	AMPLA CONCORRÊNCIA	MÓDULO FOCAL A LED 200mm verde para semáforo de veículo, conforme especificação Detran-DF;	und	R$ 154,10
16	RESERVADA	MÓDULO FOCAL A LED 200mm verde para semáforo de veículo, conforme especificação Detran-DF;	und	R$ 154,10
17	AMPLA CONCORRÊNCIA	CORDOALHA, Material: cobre NU, bitola 16 mm², Aplicação: aterramento elétrico de controladores.	mt	R$ 15,81
18	RESERVADA	CORDOALHA, Material: cobre NU, bitola 16 mm², Aplicação: aterramento elétrico de controladores.	mt	R$ 15,81
19	AMPLA CONCORRÊNCIA	SEMÁFORO PARA PEDESTRES (2x200mm). Deverá ser fabricada em liga de alumínio fundido ou policarbonato. Elementos: conjunto óptico, máscara, pestana ou cobre-foco e caixa porta-foco, com pintura eletrostática na cor preta, Características adicionais: resistente às intempéries conforme projeto DETRAN-DF,	und	R$ 640,04
20	RESERVADA	SEMÁFORO PARA PEDESTRES (2x200mm). Deverá ser fabricada em liga de alumínio fundido ou policarbonato. Elementos: conjunto óptico, máscara, pestana ou cobre-foco e caixa porta-foco, com pintura eletrostática na cor preta, Características adicionais: resistente às intempéries conforme projeto DETRAN-DF,	und	R$ 640,04
21	AMPLA CONCORRÊNCIA	MÓDULO FOCAL A LED 200mm amarela para semáforo de veículo, conforme especificação Detran-DF;	und	R$ 166,33
22	RESERVADA	MÓDULO FOCAL A LED 200mm amarela para semáforo de veículo, conforme especificação Detran-DF;	und	R$ 166,33
23	AMPLA CONCORRÊNCIA	MÓDULO FOCAL A LED 200mm vermelho para semáforo de veículo, conforme especificação Detran-DF;	und	R$ 179,53
24	RESERVADA	MÓDULO FOCAL A LED 200mm vermelho para semáforo de veículo, conforme especificação Detran-DF;	und	R$ 179,53
25	AMPLA CONCORRÊNCIA	BOTOEIRA SONORA, Aplicação: para passagem de portadores de necessidades especiais conforme especificação DETRAN-DF.	und	R$ 1.395,00
26	RESERVADA	BOTOEIRA SONORA, Aplicação: para passagem de portadores de necessidades especiais conforme especificação DETRAN-DF.	und	R$ 1.395,00
27	AMPLA CONCORRÊNCIA	MÓDULO FOCAL A LED 300mm vermelho para semáforo de veículo, conforme especificação Detran-DF;	und	R$ 290,70
28	RESERVADA	MÓDULO FOCAL A LED 300mm vermelho para semáforo de veículo, conforme especificação Detran-DF;	und	R$ 290,70
29	AMPLA CONCORRÊNCIA	CABO ELÉTRICO DE COBRE, Material condutor: cobre, tipo: semirrígido, revestimento: capa plástica anti-chama, quantidade de condutores: 1, seção nominal condutor: 10mm, cor: azul.	mt	R$ 8,62
30	RESERVADA	CABO ELÉTRICO DE COBRE, Material condutor: cobre, tipo: semirrígido, revestimento: capa plástica anti-chama, quantidade de condutores: 1, seção nominal condutor: 10mm, cor: azul.	mt	R$ 8,62
31	AMPLA CONCORRÊNCIA	CABO ELÉTRICO DE COBRE, Material condutor: cobre, tipo: semirrígido, revestimento: capa plástica anti-chama, quantidade de condutores: 1, seção nominal condutor: 10mm, cor: preto.	mt	R$ 8,69
32	RESERVADA	CABO ELÉTRICO DE COBRE, Material condutor: cobre, tipo: semirrígido, revestimento: capa plástica anti-chama, quantidade de condutores: 1, seção nominal condutor: 10mm, cor: preto.	mt	R$ 8,69
33	AMPLA CONCORRÊNCIA	CABO ELÉTRICO COBRE, Material condutor: cobre, tipo: PP, 4 (QUATRO VIAS) condutores de seção nominal 1,5mm² G7 ou similar, cor: variada ou numerado, características adicionais: 0,6/1KV, flexível,	mt	R$ 6,50
34	RESERVADA	CABO ELÉTRICO COBRE, Material condutor: cobre, tipo: PP, 4 (QUATRO VIAS) condutores de seção nominal 1,5mm² G7 ou similar, cor: variada ou numerado, características adicionais: 0,6/1KV, flexível,	mt	R$ 6,50
35	AMPLA CONCORRÊNCIA	POSTE CURVO, Aplicação: sustentação de semáforo, Material: aço galvanizado a fogo, Comprimento de 5 metros de projeção horizontal e altura de 7,40m de projeção vertical. Na parte reta: diâmetro externo: 114,30mm, diâmetro interno de 4 polegadas. Resistirá a uma carga concentrada de 150 Kg na ponta do poste, com uma flecha máxima de 10 cm, conforme projeto DETRAN-DF, Unidade de Fornecimento: Unidade.	und	R$ 2.275,71
36	RESERVADA	POSTE CURVO, Aplicação: sustentação de semáforo, Material: aço galvanizado a fogo, Comprimento de 5 metros de projeção horizontal e altura de 7,40m de projeção vertical. Na parte reta: diâmetro externo: 114,30mm, diâmetro interno de 4 polegadas. Resistirá a uma carga concentrada de 150 Kg na ponta do poste, com uma flecha	und	R$ 2.275,71

		máxima de 10 cm, conforme projeto DETRAN-DF, Unidade de Fornecimento: Unidade.		
37	AMPLA CONCORRÊNCIA	POSTE CURVO, Aplicação: sustentação de semáforo com 7 metros de projeção horizontal e altura de 9,75m de projeção vertical. Material: aço galvanizado a fogo. Na parte reta: diâmetro Externo: 165mm, Diâmetro Interno 155mm, Características Adicionais: No trecho a ser enterrado deverá haver aletas antigiro de 15 x 10cm, com furo para passagem do cabeamento e janela de inspeção situada a 2,80m da extremidade inferior. Resistirá a uma carga concentrada de 150 Kg na ponta do poste, com uma flecha máxima de 10 cm, conforme projeto DETRAN-DF, Unidade de Fornecimento: Unidade.	und	R$ 3.550,00
38	RESERVADA	POSTE CURVO, Aplicação: sustentação de semáforo com 7 metros de projeção horizontal e altura de 9,75m de projeção vertical. Material: aço galvanizado a fogo. Na parte reta: diâmetro Externo: 165mm, Diâmetro Interno 155mm, Características Adicionais: No trecho a ser enterrado deverá haver aletas antigiro de 15 x 10cm, com furo para passagem do cabeamento e janela de inspeção situada a 2,80m da extremidade inferior. Resistirá a uma carga concentrada de 150 Kg na ponta do poste, com uma flecha máxima de 10 cm, conforme projeto DETRAN-DF, Unidade de Fornecimento: Unidade.	und	R$ 3.550,00
39	AMPLA CONCORRÊNCIA	SEMÁFORO DO TIPO GT (1X300+2x200mm). Deverá ser fabricada em liga de alumínio fundido ou policarbonato. Elementos: conjunto óptico, máscara, pestana ou cobre-foco e caixa porta-foco, com pintura eletrostática na cor preta, Características adicionais: resistente às intempéries conforme projeto DETRAN-DF,	und	R$ 1.541,52
40	RESERVADA	SEMÁFORO DO TIPO GT (1X300+2x200mm). Deverá ser fabricada em liga de alumínio fundido ou policarbonato. Elementos: conjunto óptico, máscara, pestana ou cobre-foco e caixa porta-foco, com pintura eletrostática na cor preta, Características adicionais: resistente às intempéries conforme projeto DETRAN-DF,	und	R$ 1.541,52
41	AMPLA CONCORRÊNCIA	POSTE RETO, Aplicação: sustentação de semáforo, Material: aço galvanizado a fogo, Comprimento de 5 metros, Diâmetro Externo: 114,30mm, Diâmetro Interno de 4 polegadas, Características Adicionais: da extremidade inferior do poste: a 1,32 metro deverá haver um tubo de Ø 75mm e comprimento de 100mm para encaixe do duto do cabeamento. A janela de inspeção deverá estar a 2,75 metros da extremidade inferior, conforme projeto DETRAN-DF, Unidade de Fornecimento: Unidade.	und	R$ 1.854,23
42	RESERVADA	POSTE RETO, Aplicação: sustentação de semáforo, Material: aço galvanizado a fogo, Comprimento de 5 metros, Diâmetro Externo: 114,30mm, Diâmetro Interno de 4 polegadas, Características Adicionais: da extremidade inferior do poste: a 1,32 metro deverá haver um tubo de Ø 75mm e comprimento de 100mm para encaixe do duto do cabeamento. A janela de inspeção deverá estar a 2,75 metros da extremidade inferior, conforme projeto DETRAN-DF, Unidade de Fornecimento: Unidade.	und	R$ 1.854,23
Total geral estimado para ampla concorrência e cota reservada				
ITEM	COTA	Lote - Obras - Infraestrutura semáforos	UND	VALOR UNITÁRIO
43	AMPLA CONCORRÊNCIA	ESCAVAÇÃO MANUAL DE VALA COM PROFUNDIDADE MENOR OU IGUAL A 1,30	M³	R$ 60,70
		REATERRO MANUAL DE VALAS COM COMPACTAÇÃO MECANIZADA	M³	R$ 26,92
		ELETRODUTO FLEXÍVEL CORRUGADO, PEAD, DN 90 (3 POL) - FORNECIMENTO E INSTALAÇÃO	M	R$ 16,35
		EXECUÇÃO DE PASSEIO (CALÇADA) OU PISO DE CONCRETO, COM CONCRETO MOLDADO IN LOCO, USINADO, ACABAMENTO CONVENCIONAL	M²	R$ 97,86
		DEMOLIÇÃO PARCIAL DE PAVIMENTO ASFÁLTICO E/OU CALÇADA, DE FORMA MECANIZADA, SEM REAPROVEITAMENTO	M²	R$ 16,19
		ASSENTAMENTO DE ELETRODUTO PELO METODO NÃO DESTRUTIVO - MND - FURO DIRECIONAL (eletroduto incluso)	M	R$ 228,51
		FORNECIMETNO E INSTALAÇÃO DE CAIXA ENTERRADA ELÉTRICA RETANGULAR, EM CONCRETO PRÉ-MOLDADO, FUNDO COM BRITA, DIMENSÕES INTERNAS: 0,4X0,4X0,4 M	UND.	R$ 201,24
		FORNECIMETNO E INSTALAÇÃO DE TAMPA ARTICULADA DE FERRO T-33, COM DESCRIÇÃO: DETRAN-DF	UND.	R$ 212,00
Valor total geral estimado do lote obras				
COTA EXCLUSIVA PARA MICROEMPRESA E EMPRESAS DE PEQUENO PORTE (MEI - ME - EPP) - MATERIAL DE CONSUMO				
ITEM	**COTA**	**ESPECIFICAÇÃO**	**UND**	**VALOR UNITÁRIO**
44	EXCLUSIVA	LENTE, Aplicação: instalação em módulos de semáforos a LED´s de 200 mm, Material: policarbonato ou outro material com proteção UVA, Características Adicionais: deverão ser incolores com uma ou duas lentes e tecnologia que possa difundir a luz dos LED´s sem a visualização dos LED´s pelos usuários da via. Devendo suportar sem danos a temperatura dos módulos a LED´´s e uma exposição solar direta por um período não inferior a cinco anos. A superfície externa da lente será lisa e polida para evitar o acúmulo de poeira. As lentes deverão ter diâmetro visível nominal de 200 mm ± 5%, conforme as seções.	und	R$ 14,14
45	EXCLUSIVA	DISJUNTOR, Aplicação: uso geral, Características adicionais: 15 A - 220VCA/380VCA, monopolar, fixação em trilho DIN, Norma: NBR NM 60947-2 Cod.HS68.	und	R$ 32,23
46	EXCLUSIVA	VISEIRA quadrada para Totens com pintura eletrostática na cor cinza,	und	R$ 40,23

		conforme projeto Detran-DF;		
47	EXCLUSIVA	GUARNIÇÃO de borracha 200mm	und	R$ 6,11
48	EXCLUSIVA	LENTE, Aplicação: instalação em módulos de semáforos a LED´s de 300 mm, Material: policarbonato ou outro material com proteção UVA, Características Adicionais: deverão ser incolores com uma ou duas lentes e tecnologia que possa difundir a luz dos LED´s sem a visualização dos LED´s pelos usuários da via. Devendo suportar sem danos a temperatura dos módulos a LED´s e uma exposição solar direta por um período não inferior a cinco anos. A superfície externa da lente será lisa e polida para evitar o acúmulo de poeira. As lentes deverão ter diâmetro visível nominal de 300 mm ± 5%, conforme as seções.	und	R$ 65,00
49	EXCLUSIVA	CORDOALHA, Material: aço galvanizado 6x7 alma de fibra Galv. 3.97mm² (5/32) Aplicação: sustentação cabeação aérea,	mt	R$ 4,68
50	EXCLUSIVA	BOTÃO DE BOTOEIRA BLINDEX COD. 11/01-B12, Aplicação: Botoeira para passagem de pedestre.	und	R$ 14,91
51	EXCLUSIVA	GUARNIÇÃO de borracha 300mm	und	R$ 7,48
52	EXCLUSIVA	SUPORTE BASCULANTE 101mm para semáforo com pintura eletrostática na cor preta;	und	R$ 90,40
53	EXCLUSIVA	SUPORTE BASCULANTE 90mm para semáforo com pintura eletrostática na cor preta;	und	R$ 106,33
54	EXCLUSIVA	MÁSCARA BONECO ANDANDO, Aplicação: para foco a LED GE verde de pedestre padrão DETRAN-DF.	und	R$ 36,46
55	EXCLUSIVA	MÁSCARA MÃOZINHA, Aplicação: para foco a LED GE vermelho de pedestre padrão DETRAN-DF.	und	R$ 36,46
56	EXCLUSIVA	DPS - para entrada Geral de Energia 220 V do controlador, tensão nominal de 220 V, tensão nominal máxima 275 V, corrente máxima 8/20 µs, 01 pulsos de 50 kA, corrente nominal de 25 kA (15 aplicações), tensão residual máxima a 130 A – 710 V, sinalização de falha, caixa em material anti-chama e montagem em trilho padrão DIN 35 mm.	und	R$ 80,54
57	EXCLUSIVA	VISEIRA DE 300mm com pintura eletrostática na cor preta fosco conforme projeto Detran-DF;	und	R$ 43,23
58	EXCLUSIVA	VISEIRA DE 200mm com pintura eletrostática na cor preta fosco conforme projeto Detran-DF;	und	R$ 32,00
59	EXCLUSIVA	SUPORTE SIMPLES 127 mm para semáforo com pintura eletrostática na cor preta;	und	R$ 94,22
60	EXCLUSIVA	SUPORTE SIMPLES 114mm para semáforo com pintura eletrostática na cor preta;	und	R$ 99,50
61	EXCLUSIVA	PALETA, Material: ferro fundido com pintura eletrostática na cor preta. Aplicação: para fixação do semáforo de veículo no suporte basculante de 90mm, conforme projeto Detran-DF;	und	R$ 48,18
62	EXCLUSIVA	CORDOALHA, Material: cobre NU, bitola 25 mm², Aplicação: Aterramento elétrico de controladores.	mt	R$ 22,58
63	EXCLUSIVA	SUPORTE SIMPLES 165mm para semáforo com pintura eletrostática na cor preta;	und	R$ 171,50
64	EXCLUSIVA	ANTEPARO, Material: alumínio chapa de bitola 16 com pintura eletrostática na cor preta, Características adicionais: resistente às intempéries conforme projeto DETRAN-DF, Aplicação: instalação em semáforo de veículo Tipo I (3x200mm).	und	R$ 383,55
65	EXCLUSIVA	CARCAÇA BOTOEIRA SONORA, Aplicação: para passagem de portadores de necessidades especiais conforme especificação DETRAN-DF.	und	R$ 193,71
66	EXCLUSIVA	SEMÁFORO DO TIPO T (4x200mm). Deverá ser fabricada em liga de alumínio fundido ou policarbonato. Elementos: conjunto óptico, máscara, pestana ou cobre-foco e caixa porta-foco, com pintura eletrostática na cor preta, Características adicionais: resistente às intempéries conforme projeto DETRAN-DF,	und	R$ 980,00
67	EXCLUSIVA	ANTEPARO, Material: alumínio chapa de bitola 16 com pintura eletrostática na cor preta, Características adicionais: resistente às intempéries conforme projeto DETRAN-DF, Aplicação: instalação em semáforo de veículo Tipo T (4x200mm).	und	R$ 381,67
68	EXCLUSIVA	SEMÁFORO DO TIPO I (3x200mm). Deverá ser fabricada em liga de alumínio fundido ou policarbonato. Elementos: conjunto óptico, máscara, pestana ou cobre-foco e caixa porta-foco, com pintura eletrostática na cor preta, Características adicionais: resistente às intempéries conforme projeto DETRAN-DF,	und	R$ 733,43
Total geral estimado cota exclusiva				
Total Geral Estimado da contratação				

ANEXO C (do Edital)

MODELO DE PROPOSTA

A Empresa_____, inscrita no CNPJ(CGC)/MF sob n°_____, instalada no (endereço completo), *telefone e endereço eletrônico* (e-mail), apresenta proposta para:

Objeto		***Quantidade***	***Valor unitário***	***Valor total***
Item *cotado*	*(descrição detalhada, incluindo) Materiais e serviços*	xx	R$	R$

Valor Global	R$

Valor global numérico e por extenso:

a) Validade da Proposta: dias *(não inferior a 60 dias).*

b) Os Pagamentos deverão ser efetuados no Banco _____Agência _____Conta Corrente n°_____ *Obs.. As empresas que possuem sede, filiais ou representações no Distrito Federal com créditos de valores iguais ou superiores a R$ 5.000,00 (cinco mil reais), os pagamentos serão feitos exclusivamente, mediante crédito em conta corrente, em nome do contratado junto ao Banco de Brasília S/A - BRB. Dessa forma deverão indicar número da conta corrente a agência do BRB, em cumprimento ao disposto Decreto n°32.767 de 17 de fevereiro de 2011.*

c) Declaramos que na nossa proposta os valores apresentados englobam todas as despesas com tributos, impostos, contribuições fiscais, parafiscais ou taxas, inclusive, porventura, com serviços de terceiros, que incidam direta ou indiretamente no valor dos serviços cotados que venham a onerar o objeto desta licitação.

d) Declaramos que os prazos serão os indicados ou os solicitados na forma do Termo de Referência e Edital.

e) Declaramos que aceitamos acréscimos ou supressões de até 25% (vinte e cinco por cento) do valor atualizado do Contrato, de acordo com o § 10 do Artigo *65* da Lei n.° 8.666/93.

Data da Proposta

Nome, RG/CPF e assinatura do representante da empresa

Carimbo do CNPJ/MF

ANEXO D (do Edital)

MODELOS DE DECLARAÇÕES E RELATÓRIOS

1. DECLARAÇÃO PARA ATENDIMENTO À LEI DISTRITAL N.º 4.770/2012

Pregão Eletrônico nº__/2022 Departamento de Trânsito do Distrito Federal

A empresa_____, inscrita no CNPJ sob o nº _____, sediada no endereço_____, telefone/fax nº _____, por intermédio do seu representante legal Sr(a). _____, portador(a) da Carteira de Identidade nº _____ e do CPF nº _____, DECLARA para fins do disposto no artigo 2º da Lei Distrital 4.770, de 22 de fevereiro de 2012, que receberá, sem nenhum custo para o Detran-DF, bens, embalagens, recipientes ou equipamentos inservíveis e não reaproveitáveis pela administração pública, provenientes do objeto do Pregão Eletrônico nº __/2022 - Departamento de Trânsito do Distrito Federal, e que dará o destino legalmente estabelecido para a deposição e o tratamento adequados de objetos e resíduos.

.....

(Local data)

.....

(representante)

(Observação: em caso afirmativo, assinalar a ressalva acima)

2. DECLARAÇÃO PARA ATENDIMENTO À LEI GERAL DE PROTEÇÃO DE DADOS - LEI N.º 13.709/2018

Pregão Eletrônico nº__/2022 Departamento de Trânsito do Distrito Federal

A empresa_____, inscrita no CNPJ sob o nº _____, sediada no endereço_____, telefone/fax nº _____, por intermédio do seu representante legal Sr(a). _____, portador(a) da Carteira de Identidade nº _____ e do CPF nº _____, DECLARA que:

1. Tem ciência da existência da Lei Geral de Proteção de Dados (LGPD) e se compromete a adequar todos os procedimentos internos ao disposto na referida legislação, com intuito de proteção dos dados pessoais repassados pelo DETRAN/DF.

2. É vedado às partes a utilização de todo e qualquer dado pessoal repassado em decorrência da execução contratual para finalidade distinta daquela do objeto da contratação, sob pena de responsabilização administrativa, civil e criminal.

3. As partes se comprometem a manter sigilo e confidencialidade de todas as informações – em especial os dados pessoais e os dados pessoas sensíveis – repassados em decorrência da execução contratual, em consonância com o disposto na Lei n. 13.709/2018, sendo vedado o repasse das informações a outras empresas ou pessoas, salvo aquelas decorrentes de obrigações legais ou para viabilizar o cumprimento do edital/instrumento contratual.

4. Tem ciência que poderá responder administrativa e/ou judicialmente, em caso de causar danos patrimoniais, morais, individuais ou coletivos, aos titulares de dados pessoais, repassados em decorrência da execução contratual, por inobservância à LGPD.

5. Está ciente e de acordo que o DETRAN/DF, para a execução do serviço ou aquisição objeto deste edital, tenha acesso aos dados pessoais dos representantes da LICITANTE/CONTRATADA, tais como: número do CPF e do RG, endereço eletrônico, cópia do documento de identificação, entre outros que possam ser exigidos para a execução contratual.

6. Possui conhecimento de que a LICITANTE/CONTRATADA fica obrigada a comunicar ao DETRAN/DF, em até 24 (vinte e quatro) horas, qualquer incidente de acessos não autorizados aos dados pessoais, situações acidentais ou ilícitas de destruição, perda, alteração, comunicação ou qualquer forma de tratamento inadequado ou ilícito, ocorridos durante o prazo contratual, bem como adotar as providências dispostas no art. 48 da LGPD.

Brasília (DF), _____ de _____ de _____.

ASSINATURA E NOME LEGÍVEL DA PESSOA FÍSICA/JURÍDICA

(SÓCIO RESPONSÁVEL PELA EMPRESA)

3. DECLARAÇÃO PARA ATENDIMENTO À LEI DISTRITAL N.º 6.128/2018

Pregão Eletrônico nº__/2022 Departamento de Trânsito do Distrito Federal

A empresa_____, inscrita no CNPJ sob o nº _____, sediada no endereço_____, telefone/fax nº _____, por intermédio do seu representante legal Sr(a). _____, portador(a) da Carteira de Identidade nº _____ e do CPF nº _____, DECLARA para fins do disposto na Lei Distrital 6.128, de 1º de março de 2018, que será oportunizado o preenchimento de 2% de vagas de trabalho a serem destinadas a pessoas em situação de rua, para a contratação objeto do Pregão Eletrônico nº __/2021 - Departamento de Trânsito do Distrito Federal.

.....

(Local data)

.....

(representante)

(Observação: em caso afirmativo, assinalar a ressalva acima)

4. DECLARAÇÃO PARA ATENDIMENTO À LEI DISTRITAL N.º 4.799/2012

Pregão Eletrônico nº__/2022 Departamento de Trânsito do Distrito Federal

A empresa_____, inscrita no CNPJ sob o nº _____, sediada no endereço_____, telefone/fax nº _____, por intermédio do seu representante legal Sr(a). _____, portador(a) da Carteira de Identidade nº _____ e do CPF nº _____, DECLARA que atende ou que atenderá durante a vigência do contrato ao disposto na Lei Distrital 4.779, de 29 de março de 2012, para a contratação referente ao objeto do Pregão Eletrônico nº __/2022 - Departamento de Trânsito do Distrito Federal.

.....

(Local data)

.....

(representante)

(Observação: em caso afirmativo, assinalar a ressalva acima)

5. DECLARAÇÃO PARA ATENDIMENTO À LEI DISTRITAL N.º 6.112/2018

Pregão Eletrônico nº__/2022 Departamento de Trânsito do Distrito Federal

A empresa_____, inscrita no CNPJ sob o nº _____, sediada no endereço_____, telefone/fax nº _____, por intermédio do seu representante legal Sr(a). _____, portador(a) da Carteira de Identidade nº _____ e do CPF nº _____, DECLARA para fins do disposto no caput artigo 1º e em seu parágrafo 2º, da Lei Distrital 6.112/2018, de 02 de fevereiro de 2018, que possui implantado e/ou implantará até a data da assinatura do contrato, Programa de Integridade, não cabendo ao Detran-DF nenhum tipo de ressarcimento dessas despesas, provenientes do objeto do Pregão Eletrônico nº __/2022 - Departamento de Trânsito do Distrito Federal.

.....

(Local data)

.....

(representante)

(Observação: em caso afirmativo, assinalar a ressalva acima)

RELATÓRIOS DO PROGRAMA DE INTEGRIDADE

AVALIAÇÃO DE PROGRAMA DE INTEGRIDADE

(Deverá ser apresentado após assinatura do contrato)

1. RELATÓRIO DE PERFIL

Identificação

órgão/entidade contratante:

pessoa jurídica contratada:

CNPJ nº:

Nº do contrato:

Responsável pelas informações prestadas:

CPF nº:

Cargo:

E-mail e telefone do responsável:

I. indicar os setores do mercado em que atua (no Distrito Federal, no Brasil e, conforme aplicável, no exterior).

1. Informar as atividades desenvolvidas pela pessoa jurídica no Brasil e no exterior, indicando as principais localidades em que atua;

2. Se for sociedade empresária de capital aberto, informar onde são negociados seus valores mobiliários.

II. Apresentar sua estrutura organizacional, hierarquia interna, processo decisório e principais competências de conselhos, diretorias, departamentos ou setores.

1. Apresentar a estrutura de governança da pessoa jurídica, deve-se anexar organograma e copia do contrato/estatuto social registrado;

2. Informar se a pessoa jurídica necessita de autorização ou determinações de outras pessoas jurídicas (matriz ou outra empresa do grupo econômico);

3. Informar se a pessoa jurídica já for condenada administrativa ou civilmente por atos corrupção e/ou fraude a licitações e contratos administrativos;

III. Descrever as participações societárias em que está envolvida na condição de controladora, controlada, coligada ou consorciada.

1. Indicar a composição do capital social da pessoa jurídica, destacando quem são os principais sócios/acionistas e qual o percentual detido por cada um deles;

2. Informar se a pessoa jurídica detém participação em outras empresas, destacando quais são e o percentual detido;

3. Informar se a pessoa jurídica integra grupo econômico e, caso positivo, encaminhar organograma do grupo, bem como informar em que países atuam as demais empresas do grupo;

4. Indicar se a pessoa jurídica realizou ou realiza ou realiza alguma das seguintes operações: fusão, aquisição, incorporação, joint venture, consórcios, parcerias e associações. Caso positivo, informar quais operações realiza/realizou e a razão social das demais pessoas jurídicas envolvidas na operação.

IV. Informar o quantitativo de empregados, funcionários e colaboradores.

Cargo/Perfil	Quantidade	Acesso à Internet (sim/não)
Dirigente		
Administrativo		
Operacional		
Estagiários		
Terceirizados		
Outros		
Total		

IV. Sobre as interações com a administração pública distrital, nacional ou estrangeira, informar:

1. Informar quais autorizações, licenças ou permissões são necessárias para o exercício das atividades da pessoa jurídica e os órgãos responsáveis pelas respectivas emissões.

2. Informar se a pessoa jurídica exerce uma atividade regulada e, se for o caso, indicar o ente regulador.

3 Quantitativo e valores de contratos celebrados ou vigentes com entidades e órgãos públicos brasileiros nos últimos três anos e a participações destes no faturamento anual da jurídica.

Ano	Quantidade de Contratos	Valor	Percentual do faturamento bruto anual

3 Quantitativo e valores de contratos celebrados ou vigentes com entidades e órgãos públicos brasileiros nos últimos três anos e a participações destes no faturamento anual da jurídica.

4. Informar se utiliza intermediários nas interações com o setor público, destacando a frequência e em quais situações (exemplos: participação em licitações, execução de contratos administrativos, obtenção de autorizações, licenças e permissões, protocolo de documentos, desembaraço aduaneiro) eles são utilizados.

VI. A pessoa jurídica pode ser qualificada como microempresa ou empresa de pequeno porte, nos termos da Lei Complementar n. 123/2016?

( ) Sim

( ) Não

Faturamento bruto obtido no último ano: R$ _____.

VII. Sobre o Programa de Integridade, informar:

1. Data em que a pessoa jurídica entende que o programa foi instituído.

O responsável declara para todos os fins que as informações prestadas e os documentos apresentados são verdadeiros, estando ciente das sanções cabíveis aquele que prestar informação falsa e apresentar documento falso.

Assinatura do responsável pelas informações

Cidade e data

AVALIAÇÃO DE PROGRAMA DE INTEGRIDADE

(Deverá ser apresentado após assinatura do contrato)

2. RELATÓRIO DE CONFORMIDADE

Identificação

órgão/entidade contratante:

pessoa jurídica contratada:

CNPJ nº:

Nº do contrato:

Responsável pelas informações prestadas:

CPF nº:

Cargo:

E-mail e telefone do responsável:

I- Cultura Organizacional de Integridade

1. Sobre a estrutura organizacional da pessoa jurídica e sua relação com a integridade.

1.1. Apresentar documento em que seja possível verificar a formalização da estrutura organizacional da pessoa jurídica e indicar, caso existam, os locais em que as informações sobre a estrutura organizacional estão disponibilizadas para os públicos interno e externo.

(Exemplo: contrato / estatuto social, regimento interno ou outro documento oficial que regulamente o funcionamento da pessoa jurídica e demonstre a sua estrutura organizacional. A disponibilização da estrutura organizacional para os diferentes públicos pode ser comprovada, por exemplo, com o envio de telas da intranet ou com a indicação do link em que as informações estão divulgadas.)

1.2. Informar se a pessoa jurídica possui órgão(s) colegiado(s) para tratar de temas de ética e integridade, como Comitês e Conselhos de Ética. Caso possua, enviar os regulamentos que regem esse(s) órgão(s) colegiado(s) e documentos que comprovem o seu funcionamento, como atas de reunião.

2. Sobre o Comprometimento da Alta Direção

2.1. Informar se são adotados critérios de integridade para escolha dos membros da alta direção. Caso existam, enviar o documento formal em que os critérios estão expressamente previstos.

2.2. Informar se existem membros da alta direção envolvidos nos atos investigados em processos administrativos no GDF. Em caso positivo, informar se eles permanecem nos cargos da alta direção da pessoa jurídica.

2.3. Informar se os membros da alta direção participam das atividades relacionadas ao Programa de Integridade e apresentar os respectivos documentos comprobatórios.

(Exemplo: aprovação das principais políticas relacionadas ao Programa de Integridade; supervisão e acompanhamento das atividades relacionados ao Programa de Integridade; participação em treinamentos sobre o Programa de Integridade).

2.4. Informar se os membros da alta direção manifestam seu apoio ao Programa de Integridade.

Apresentar as cópias das manifestações ou indicar o local em que elas podem ser acessadas. Destacar o conteúdo das mensagens, a frequência com que são feitas, os responsáveis pela sua emissão e o público alvo.

3. Sobre a instância interna responsável pelo Programa de Integridade

3.1. Informar se a pessoa jurídica possui uma instância interna responsável pelas atividades relacionadas ao programa.

Obs: não aplicável a microempresa e pequena de pequeno porte.

Caso possua, os seguintes pontos devem ser destacados no relatório:

- estrutura (formalização de criação da área);

- atribuições (formalização das atribuições, se ela se dedica apenas às atividades relacionadas ao programa);

- recursos disponíveis (o número de empregados que compõem a instância; se os empregados estão dedicados exclusivamente ou não às atividades relacionadas ao Programa de Integridade);

- as garantias conferidas aos responsáveis pela instância e a quem eles estão subordinados.

Caso o responsável pela instância tenha a prerrogativa de se reportar diretamente à instância mais elevada da pessoa jurídica, é necessário enviar comprovações de que essa prerrogativa é de fato exercida, como atas de reunião, e-mails, comunicados, apresentação de relatórios, etc.

4. Sobre os padrões de conduta e ética

4.1. Apresentar o(s) documento(s) em que estão estabelecidos os padrões de conduta e ética esperados de todos os empregados e administradores da pessoa jurídica.

Em geral, esses padrões estão estabelecidos em um Código de Ética, informar quando o documento foi publicado e o responsável pela aprovação.

4.2. Indicar os meios de divulgação do(s) documento(s). Informar a forma de acesso assegurada aos diferentes públicos; indicar se está disponível na internet; indicar as ações de divulgação do documento realizadas nos últimos (doze) meses.

4.3. Informar se foram realizados treinamentos sobre esse documento e o público alcançado por esses treinamentos nos últimos 12 (doze) meses.

4.4. Informar se esse(s) documento(s) ou documento equivalente é aplicável a terceiros (não aplicável a microempresa e pequena de pequeno porte).

4.5. Informar como esse documento é disponibilizado a terceiros e se são ofertados treinamentos sobre esse documento para terceiros, sobretudo para agentes intermediários, caso a pessoa jurídica utilize agentes intermediários.

5. Sobre a estrutura para realização de treinamentos relacionados ao Programa de Integridade.

5.1. Apresentar o planejamento dos treinamentos relacionados ao Programa de Integridade, se existente.

5.2. Informar quem são os responsáveis pelo planejamento, elaboração, aplicação e/ou contratação dos treinamentos.

5.3. Apresentar, se existentes, os controles utilizados para verificar a participação dos empregados nos treinamentos.

5.4. Apresentar, se existentes, os mecanismos utilizados para verificar a retenção dos conteúdos apresentados nos treinamentos.

II - Mecanismos, Políticas e Procedimentos de Integridade 6. Sobre a realização de análise de riscos para elaboração ou aperfeiçoamento do programa.

6.1. Informar se foi realizada uma análise que contempla expressamente riscos relacionados a corrupção e fraude, destacando, caso tenha sido realizada, os responsáveis pela análise; quando ela foi realizada e se há planejamento definido sobre a periodicidade em que deve ser refeita.

7. Sobre a prevenção de ilícitos nas interações com a Administração Pública .

7.1. Apresentar suas políticas e procedimentos de integridade, destacando aquelas relacionadas à interação com a administração pública, bem como enviar documentos comprobatórios de sua aplicação e monitoramento.

Exemplos de políticas e procedimentos: brindes e presentes, conflito de interesses, contratações de agentes públicos, contatos com agentes públicos em reuniões, fiscalizações e outras atividades.

7.2. Indicar a forma como as políticas podem ser acessadas pelos empregados.

7.3. Indicar os treinamentos realizados nos últimos 12 (doze) meses que abordaram os conteúdos dessas políticas, destacando o público-alvo desses treinamentos. 8. Políticas e procedimentos específicos para prevenção de fraudes e ilícitos no âmbito de processos licitatórios e na execução de contratos administrativos.

8.1. Apresentar, se existentes, as políticas e procedimentos específicos para prevenção de fraudes e ilícitos no âmbito de processos licitatórios e na execução de contratos administrativos, bem como enviar documentos que comprovam sua aplicação e monitoramento.

8.2. Indicar a forma como as políticas podem ser acessadas pelos empregados.

8.3. Informar se é dada transparência sobre as licitações das quais participa e os contratos administrativos que celebra, indicando obrigatoriamente onde os dados podem ser acessados.

9. Precisão, Clareza e Confiabilidade dos Registros Contábeis e Demonstrações Financeiras

9.1. Indicar os mecanismos e controles utilizados para assegurar a precisão e a clareza dos registros contábeis, bem como a confiabilidade dos relatórios e demonstrações financeiras produzidos.

Apresentar os fluxos de trabalho para elaboração de lançamentos contábeis; se possui regras que estabelecem segregação de funções e definição de níveis de aprovação de receitas e despesas; se possui "red flags" durante a realização de lançamentos contábeis; se exige a verificação do cumprimento do objeto de contrato para realização de pagamento; se possui auditoria interna e se é submetida à auditoria contábil independente periodicamente.

10. Diligências para contratação e supervisão de terceiros (não aplicável a microempresa e pequena de pequeno porte.)

10.1. Indicar quais diligências relacionadas ao tema de integridade realizadas para contratação e supervisão de terceiros, bem como enviar documentos que comprovam sua realização.

Destacar a frequência com que as diligências são realizadas e refeitas; os responsáveis pela realização; os impactos que podem causar na contratação.

Caso a pessoa jurídica participa ou já tenha participado de consórcios, joint ventures, sociedades de propósito específico ou outros tipos de parcerias, indicar se realiza diligências específicas para seleção do parceiro.

10.2. Informar se insere em seus contratos cláusulas que versam sobre a necessidade de cumprimento de normas éticas e vedação de práticas de fraude e corrupção (cláusulas anticorrupção). Enviar cópias de contratos que comprovam a aplicação da cláusula.

11. Sobre diligências prévias a processos de fusões e aquisições (não aplicável a microempresa e pequena de pequeno porte.)

11.1. Indicar se realiza diligências relacionadas ao tema de integridade antes de efetuar operações societárias de fusão e aquisição relacionadas a questões de integridade.

Destacar se as diligências buscam verificar se as pessoas jurídicas envolvidas nas operações societárias possuem histórico de prática de atos lesivos previstos na Lei n. 12.846/2013; se as diligências alcançam os sócios das pessoas jurídicas envolvidas nas operações; se a instância responsável pelo Programa de Integridade participa dessas diligências e da apuração de seus resultados; o impacto das diligências na realização da operação.

12. Canais de denúncia

12.1. Informar se são disponibilizados canais de denúncia para os públicos interno e externo.

Na avaliação, serão considerados:

- o alcance dos canais,

- as garantias oferecidas aos denunciantes,

- a previsão expressa de que os canais podem ser utilizados para realização de denúncias relacionadas à prática de atos lesivos previstos na Lei n. 12.846/2013,

- a possibilidade de acompanhamento da denúncia por parte do denunciante.

12.2. Indicar os meios utilizados para apuração e tratamento das denúncias recebidas, bem como as medidas disciplinares a que estão submetidos aqueles que violarem os padrões éticos estabelecidos.

12.3. Apresentar, se existentes, as estatísticas e dados sobre o funcionamento do canal de denúncias. Na avaliação, será considerada a proporcionalidade entre o número de denúncias e número de denúncias apuradas.

13. Monitoramento contínuo do Programa de Integridade visando ao seu aperfeiçoamento na prevenção, detecção e combate dos atos lesivos referidos no art. 5º da Lei federal nº 12.846, de 1º de agosto de 2013, e na legislação correlata

13.1. Informar qual instância da empresa é responsável pelo monitoramento do Programa de Integridade.

13.2. Informar as metas e indicadores utilizados na avaliação de efetividade do Programa de Integridade. Apresentar documento com a definição de metas a serem alcançadas e indicadores utilizados para aferir a efetividade do Programa de Integridade.

13.3. Informar o fluxo de disponibilização de informações sobre o Programa de Integridade.

Apresentar documentos (relatórios, informativos, etc.) demonstrando a comunicação sobre o monitoramento do Programa de Integridade às partes interessadas, inclusive para a alta gestão da empresa.

13.4. Informar as alterações propostas, a partir do monitoramento contínuo do Programa de Integridade, para o aperfeiçoamento na prevenção, detecção e combate dos atos lesivos.

14. Ações de promoção da cultura ética e de integridade por meio de eventos, e instrumentos que comprovem a sua realização.

14.1. Informar a programação de eventos relacionados à promoção da cultura ética e de integridade. Apresentar lista de presenças, registros dos eventos em site/intranet.

III - Atuação da Pessoa Jurídica em Relação ao Ato Lesivo

15. Informar se a pessoa jurídica conseguiu evitar a consumação da infração por meio dos controles previamente existentes.

16. Informar se a pessoa jurídica comunicou esses fatos às autoridades competentes.

17. Informar as ações que foram adotadas em relação aos envolvidos nos atos lesivos.

18. Informar se eles foram afastados dos seus quadros funcionais; ou se foram afastados dos cargos/funções que exerciam; ou, se mantidos nos cargos/funções, estão sendo monitorados.

19. Informar se foram adotados novos procedimentos preventivos, ou aperfeiçoados os já existentes, para evitar que o ato lesivo ocorra novamente.

20. Informar se foram realizadas investigações internas ou contratada organização independentes para verificar se ocorreram atos semelhantes.

O responsável declara para todos os fins que as informações prestadas e os documentos apresentados são verdadeiros, estando ciente das sanções cabíveis aquele que prestar informação falsa e apresentar documento falso.

Assinatura do responsável pelas informações

Cidade e data

ANEXO E (do Edital)

DECRETO N.º 26.851, DE 30 DE MAIO DE 2006.

Publicação DODF 103, de 31/05/06 – Págs. 5 a 7.

Regula a aplicação de sanções administrativas previstas nas Leis Federais nos 8.666, de 21 de junho de 1993 (Lei de Licitações e Contratos Administrativos), e 10.520, de 17 de julho de 2002 (Lei do Pregão), e dá outras providências.

A GOVERNADORA DO DISTRITO FEDERAL, no uso das atribuições que lhe confere o artigo 100, inciso VII, da Lei Orgânica do Distrito Federal, e tendo em vista o disposto nos artigos 81, 86, 87 e 88 da Lei Federal n° 8.666, de 21 de junho de 1993, e no art. 7° da Lei Federal n° 10.520, de 17 de julho de 2002, bem como o disposto no art. 68 da Lei Federal n° 9.784, de 29 de janeiro de 1999, e ainda, a centralização de compras instituída nos termos da Lei Distrital n° 2.340, de 12 de abril de 1999, e as competências instituídas pela Lei Distrital n° 3.167, de 11 de julho de 2003, DECRETA:

CAPÍTULO I

DAS SANÇÕES ADMINISTRATIVAS

SEÇÃO I

DISPOSIÇÕES PRELIMINARES

Art. 1º A aplicação das sanções de natureza pecuniária e restritiva de direitos pelo não cumprimento das normas de licitação e/ou de contratos, em face do disposto nos arts. 81, 86, 87 e 88, da Lei Federal nº 8.666, de 21 de junho de 1993, e no art. 7º da Lei Federal no 10.520, de 17 de julho de 2002, obedecerá, no âmbito da Administração Direta, Autárquica, Fundacional e das Empresas Públicas do Distrito Federal, às normas estabelecidas neste Decreto.

Parágrafo único. As disposições deste Decreto aplicam-se também aos ajustes efetuados com dispensa e inexigibilidade de licitação, nos termos do que dispõe a legislação vigente, e ainda às licitações realizadas pelas Administrações Regionais, até o limite máximo global mensal estabelecido no art. 24, incisos I e II, da Lei Federal n° 8.666, de 21 de junho de 1993, nos termos do disposto no § 1° do art. 2° da Lei Distrital n° 2.340, de 12 de abril de 1999.

SEÇÃO II

DAS ESPÉCIES DE SANÇÕES ADMINISTRATIVAS

Art. 2º As licitantes e/ou contratadas que não cumprirem integralmente as obrigações assumidas, garantida a prévia defesa, estão sujeitas às seguintes sanções:

I - advertência;

II - multa;

III - suspensão temporária de participação em licitação, e impedimento de contratar com a Administração do Distrito Federal:

a) para a licitante e/ou contratada através da modalidade pregão presencial ou eletrônico que, convocada dentro do prazo de validade de sua proposta, não celebrar o contrato, deixar de entregar ou apresentar documentação falsa exigida para o certame, ensejar o retardamento da execução do seu objeto, comportar-se de modo inidôneo ou cometer fraude fiscal; a penalidade será aplicada por prazo não superior a 5 (cinco) anos, e a licitante e/ou contratada será descredenciada do Sistema de Cadastro de Fornecedores, sem prejuízo das multas previstas em edital e no contrato e das demais cominações legais, aplicadas e dosadas segundo a natureza e a gravidade da falta cometida;

b) para as licitantes nas demais modalidades de licitação previstas na Lei n.º 8.666, de 21 de junho de 1993, a penalidade será aplicada por prazo não superior a 2 (dois) anos, e dosada segundo a natureza e a gravidade da falta cometida.

IV - declaração de inidoneidade para licitar ou contratar com a Administração Pública enquanto perdurarem os motivos determinantes da punição ou até que seja promovida a reabilitação perante a própria autoridade que aplicou a penalidade, que será concedida sempre que a contratada ressarcir a Administração pelos prejuízos resultantes e após decorrido o prazo da sanção aplicada com base no inciso anterior.

Parágrafo único. As sanções previstas nos incisos I, III e IV deste artigo poderão ser aplicadas juntamente com a do inciso II, facultada a defesa prévia a interessada, no respectivo processo, no prazo de 5 (cinco) dias úteis."

SUBSEÇÃO I

DA ADVERTÊNCIA

Art. 3º A advertência é o aviso por escrito, emitido quando a licitante e/ou contratada descumprir qualquer obrigação, e será expedido:

I - pela Subsecretaria de Compras e Licitações - SUCOM, quando o descumprimento da obrigação ocorrer no âmbito do procedimento licitatório, e, em se tratando de licitação para registro de preços, até a emissão da autorização de compra para o órgão participante do Sistema de Registro de Preços;

II - pelo ordenador de despesas do órgão contratante se o descumprimento da obrigação ocorrer na fase de execução contratual, entendida desde a recusa em retirar a nota de empenho ou assinar o contrato.

SUBSEÇÃO II

DA MULTA

Art. 4º A multa é a sanção pecuniária que será imposta à contratada, pelo ordenador de despesas do órgão contratante, por atraso injustificado na entrega ou execução do contrato, e será aplicada nos seguintes percentuais:

I - 0,33% (trinta e três centésimos por cento) por dia de atraso, na entrega de material ou execução de serviços, calculado sobre o montante das parcelas obrigacionais adimplidas em atraso, até o limite de 9,9% (nove inteiros e nove décimos por cento), que corresponde a até 30 (trinta) dias de atraso;

II - 0,66 % (sessenta e seis centésimos por cento) por dia de atraso, na entrega de material ou execução de serviços, calculado, desde o primeiro dia de atraso, sobre o montante das parcelas obrigacionais adimplidas em atraso, em caráter excepcional, e a critério do órgão contratante, quando o atraso ultrapassar 30 (trinta) dias, não podendo ultrapassar o valor previsto para o inadimplemento completo da obrigação contratada;

III - 5% (cinco por cento) sobre o valor total do contrato/nota de empenho, por descumprimento do prazo de entrega, sem prejuízo da aplicação do disposto nos incisos I e II deste artigo;

IV - 15% (quinze por cento) em caso de recusa injustificada do adjudicatário em assinar o contrato ou retirar o instrumento equivalente, dentro do prazo estabelecido pela Administração, recusa parcial ou total na entrega do material, recusa na conclusão do serviço, ou rescisão do contrato/nota de empenho, calculado sobre a parte inadimplente;

V - até 20% (vinte por cento) sobre o valor do contrato/nota de empenho, pelo descumprimento de qualquer cláusula do contrato, exceto prazo de entrega.

§ 1º A multa será formalizada por simples apostilamento contratual, na forma do art. 65, § 8º, da Lei n.º 8.666, de 21 de junho de 1993 e será executada após regular processo administrativo, oferecido à contratada a oportunidade de defesa prévia, no prazo de 05 (cinco) dias úteis, a contar do recebimento da notificação, nos termos do § 3º do art. 86 da Lei n.º 8.666, de 21 de junho de 1993, observada a seguinte ordem:

I - mediante desconto no valor da garantia depositada do respectivo contrato;

II - mediante desconto no valor das parcelas devidas à contratada; e

III - mediante procedimento administrativo ou judicial de execução.

§ 2º Se a multa aplicada for superior ao valor da garantia prestada, além da perda desta, responderá à contratada pela sua diferença, devidamente atualizada pelo Índice Geral de Preços – Mercado (IGP-M) ou equivalente, que será descontada dos pagamentos eventualmente devidos pela Administração ou cobrados judicialmente.

§ 3º O atraso, para efeito de cálculo de multa, será contado em dias corridos, a partir do dia seguinte ao do vencimento do prazo de entrega ou execução do contrato, se dia de expediente normal na repartição interessada, ou no primeiro dia útil seguinte.

§ 4º Em despacho, com fundamentação sumária, poderá ser relevado:

I - o atraso não superior a 5 (cinco) dias;

II - a execução de multa cujo montante seja inferior ao dos respectivos custos de cobrança.

§ 5º A multa poderá ser aplicada cumulativamente com outras sanções, segundo a natureza e a gravidade da falta cometida, consoante o previsto no Parágrafo único do art. 2º e observado o princípio da proporcionalidade.

§ 6º Decorridos 30 (trinta) dias de atraso, a nota de empenho e/ou contrato deverão ser cancelados e/ou rescindidos, exceto se houver justificado interesse da unidade contratante em admitir atraso superior a 30 (trinta) dias, que será penalizado na forma do inciso II do caput deste artigo.

§ 7º A sanção pecuniária prevista no inciso IV do caput deste artigo não se aplica nas hipóteses de rescisão contratual que não ensejam penalidades.

Art. 4-A A multa de que trata o art. 4º deste Decreto será aplicada, nas contratações previstas na Lei Federal nº 12.232, de 29 de abril de 2010, nos seguintes percentuais:

I - 0,33% (trinta e três centésimos por cento) por dia de atraso, na entrega de material ou execução de serviços, calculado sobre o montante das parcelas obrigacionais adimplidas em atraso, até o limite de 9,9% (nove inteiros e nove décimos por cento), que corresponde a até 30 (trinta) dias de atraso;

II - 0,66 % (sessenta e seis centésimos por cento) por dia de atraso, na entrega de material ou execução de serviços, calculado, desde o primeiro dia de atraso, sobre o montante das parcelas obrigacionais adimplidas em atraso, em caráter excepcional, e a critério do órgão contratante, quando o atraso ultrapassar 30 (trinta) dias, não podendo ultrapassar o valor previsto para o inadimplemento completo da obrigação contratada;

III - 1% (um por cento) do valor do contrato em caso de recusa injustificada do adjudicatário em assinar o termo contratual dentro do prazo estabelecido pela Administração;

IV - 1% (um por cento) sobre o valor do contrato que reste executar ou sobre o valor da dotação orçamentária que reste executar, o que for menor, em caso de rescisão contratual;

V - até 1% (um por cento) sobre o valor do contrato que reste executar ou sobre o valor da dotação orçamentária que reste executar, o que for menor, pelo descumprimento de qualquer cláusula do contrato, respeitado o disposto nos incisos I e II.

SUBSEÇÃO III

DA SUSPENSÃO

Art. 5º A suspensão é a sanção que impede temporariamente o fornecedor de participar de licitações e de contratar com a Administração, e, se aplicada em decorrência de licitação na modalidade pregão, ainda suspende o registro cadastral da licitante e/ou contratada no Cadastro de Fornecedores do Distrito Federal, instituído pelo Decreto n.º 25.966, de 23 de junho de 2005, e no Sistema de Cadastramento Unificado de Fornecedores - SICAF, de acordo com os prazos a seguir:

I - por até 30 (trinta) dias, quando, vencido o prazo de advertência, emitida pela Subsecretaria de Compras e Licitações - SUCOM, ou pelo órgão integrante do Sistema de Registro de Preços, a licitante e/ou contratada permanecer inadimplente;

II - por até 90 (noventa) dias, em licitação realizada na modalidade pregão presencial ou eletrônico, quando a licitante deixar de entregar, no prazo estabelecido no edital, os documentos e anexos exigidos, quer por via fax ou internet, de forma provisória, ou, em original ou cópia autenticada, de forma definitiva;

III - por até 12 (doze) meses, quando a licitante, na modalidade pregão, convocada dentro do prazo de validade de sua proposta, não celebrar o contrato, ensejar o retardamento na execução do seu objeto, falhar ou fraudar na execução do contrato;

IV - por até 24 (vinte e quatro) meses, quando a licitante:

a) apresentar documentos fraudulentos, adulterados ou falsificados nas licitações, objetivando obter, para si ou para outrem, vantagem decorrente da adjudicação do objeto da licitação;

b) tenha praticado atos ilícitos visando a frustrar os objetivos da licitação;

c) receber qualquer das multas previstas no artigo anterior e não efetuar o pagamento.

§ 1° São competentes para aplicar a penalidade de suspensão:

I - a Subsecretaria de Compras e Licitações - SUCOM, quando o descumprimento da obrigação ocorrer no âmbito do procedimento licitatório, e, em se tratando de licitação para registro de preços, até a emissão da autorização de compra para o órgão participante do Sistema de Registro de Preços;

II - o ordenador de despesas do órgão contratante, se o descumprimento da obrigação ocorrer na fase de execução contratual, entendida desde a recusa em retirar a nota de empenho ou assinar o contrato.

§ 2º A penalidade de suspensão será publicada no Diário Oficial do Distrito Federal.

I - se aplicada pela Subsecretaria de Compras e Licitações - SUCOM, na hipótese do descumprimento da obrigação ocorrer no âmbito do procedimento licitatório, e, em se tratando de licitação para registro de preços, até a emissão da autorização de compra para o órgão participante do Sistema de Registro de Preços, implicará na suspensão, por igual período, perante todos os órgãos/entidades subordinados à Lei Distrital no 2.340, de 12 de abril de 1999, e alterações posteriores;

II - se aplicada pelo ordenador de despesas do órgão contratante e/ou participante do Sistema de Registro de Preços, na hipótese do descumprimento da obrigação ocorrer na fase de execução contratual, entendida desde a recusa em retirar a nota de empenho ou assinar o contrato, implicará na suspensão perante o órgão sancionador.

§ 3° O prazo previsto no inciso IV poderá ser aumentado para até 05 (cinco) anos, quando as condutas ali previstas forem praticadas no âmbito dos procedimentos derivados dos pregões.

SUBSEÇÃO IV

DA DECLARAÇÃO DE INIDONEIDADE

Art. 6º A declaração de inidoneidade será aplicada pelo Secretário de Estado ou autoridade equivalente do órgão de origem, à vista dos motivos informados na instrução processual.

§ 1º A declaração de inidoneidade prevista neste artigo permanecerá em vigor enquanto perdurarem os motivos que determinaram a punição ou até que seja promovida a reabilitação perante a própria autoridade que a aplicou, e será concedida sempre que a contratada ressarcir a Administração pelos prejuízos resultantes de sua conduta e após decorrido o prazo da sanção.

§ 2º A declaração de inidoneidade e/ou sua extinção será publicada no Diário Oficial do Distrito Federal, e seus efeitos serão extensivos a todos os órgãos/entidades subordinadas ou vinculadas ao Poder Executivo do Distrito Federal, e à Administração Pública, consoante dispõe o art. 87, IV, da Lei n.º 8.666, de 21 de junho de 1993."

CAPÍTULO II

DAS DEMAIS PENALIDADES

Art. 7° As licitantes que apresentarem documentos fraudulentos, adulterados ou falsificados, ou que por quaisquer outros meios praticarem atos irregulares ou ilegalidades para obtenção no registro no Cadastro de Fornecedores do Distrito Federal, administrado pela Subsecretaria de Compras e Licitações, estarão sujeitas às seguintes penalidades:

I - suspensão temporária do certificado de registro cadastral ou da obtenção do registro, por até 24 (vinte e quatro) meses, dependendo da natureza e da gravidade dos fatos; e

II - declaração de inidoneidade, nos termos do art. 6º deste Decreto.

Parágrafo único. Aplicam-se a este artigo as disposições dos §§ 2º e 3º do art. 5º deste Decreto.

Art. 8º As sanções previstas nos arts. 5º e 6º poderão também ser aplicadas às empresas ou profissionais que, em razão dos contratos regidos pelas Leis Federais nos 8.666, de 21 de junho de 1993 ou 10.520, de 17 de julho de 2002:

I - tenham sofrido condenação definitiva por praticarem, por meios dolosos, fraude fiscal no recolhimento de quaisquer tributos;

II - tenham praticado atos ilícitos, visando frustrar os objetivos da licitação;

III - demonstrarem não possuir idoneidade para contratar com a Administração, em virtude de atos ilícitos praticados.

CAPÍTULO III

DO DIREITO DE DEFESA

Art. 9º É facultado à interessada interpor recurso contra a aplicação das penas de advertência, suspensão temporária ou de multa, no prazo de 5 (cinco) dias úteis, a contar da ciência da respectiva notificação.

§ 1° O recurso será dirigido à autoridade superior, por intermédio da que praticou o ato recorrido, a qual poderá reconsiderar sua decisão, no prazo de 5 (cinco) dias úteis, ou, nesse mesmo prazo, fazê-lo subir, devidamente informado, devendo, neste caso, a decisão ser proferida dentro do prazo de 5 (cinco) dias úteis, contado do recebimento do recurso, sob pena de responsabilidade.

§ 2º Na contagem dos prazos estabelecidos neste Decreto, excluir-se-á o dia do início e incluir-se-á o do vencimento, e considerar-se-ão os dias consecutivos, exceto quando for explicitamente disposto em contrário.

§3º (Revogado pelo DECRETO N.º 27.069, DE 14/08/2006, DODF DE 15/08/06).

§ 4° Assegurado o direito à defesa prévia e ao contraditório, e após o exaurimento da fase recursal, a aplicação da sanção será formalizada por despacho motivado, cujo extrato deverá ser publicado no Diário Oficial do Distrito Federal, devendo constar:

I - a origem e o número do processo em que foi proferido o despacho;

II - o prazo do impedimento para licitar e contratar;

III - o fundamento legal da sanção aplicada;

IV - o nome ou a razão social do punido, com o número de sua inscrição no Cadastro da Receita Federal.

§ 5° Após o julgamento do(s) recurso(s), ou transcorrido o prazo sem a sua interposição, a autoridade competente para aplicação da sanção providenciará a sua imediata divulgação no sítio www.fazenda.df.gov.br, inclusive para o bloqueio da senha de acesso ao Sistema de Controle e Acompanhamento de Compra e Licitações e Registro de Preços do Distrito Federal - e-compras, e aos demais sistemas eletrônicos de contratação mantidos por órgãos ou entidades da Administração Pública do Distrito Federal.

§ 6º Ficam desobrigadas do dever de publicação no Diário Oficial do Distrito Federal as sanções aplicadas com fundamento nos arts. 3º e 4º deste Decreto, as quais se formalizam por meio de simples apostilamento, na forma do art. 65, § 8º, da Lei n.º 8.666, de 21 de junho de 1993."

CAPÍTULO IV

DO ASSENTAMENTO EM REGISTROS

Art. 10. Toda sanção aplicada será anotada no histórico cadastral da empresa.

Parágrafo único. As penalidades terão seus registros cancelados após o decurso do prazo do ato que as aplicou.

CAPÍTULO V

DA SUJEIÇÃO A PERDAS E DANOS

Art. 11. Independentemente das sanções legais cabíveis, regulamentadas por este Decreto, a licitante e/ou contratada ficará sujeita, ainda, à composição das perdas e danos causados à Administração pelo descumprimento das obrigações licitatórias e/ou contratuais.

CAPÍTULO VI

DISPOSIÇÕES FINAIS

Art. 12. Os instrumentos convocatórios e os contratos deverão fazer menção a este Decreto, ressalvados os casos em que o objeto exija penalidade específica."

Art. 13. As sanções previstas nos arts. 3º, 4º e 5º deste Decreto serão aplicadas pelo ordenador de despesas do órgão contratante, inclusive nos casos em que o descumprimento recaia sobre o contrato oriundo do Sistema de Registro de Preços.

Art. 14. Os prazos referidos neste Decreto só se iniciam e vencem em dia de expediente no órgão ou na entidade.

Art. 15. Este Decreto entra em vigor na data de sua publicação.

Art. 16. Revogam-se as disposições em contrário.

ANEXO F (do Edital)

MINUTA DA ATA DE REGISTRO DE PREÇOS

ATA DE REGISTRO DE PREÇOS Nº /2022

PREGÃO ELETRÔNICO SRP Nº __/____

PROCESSO SEI Nº 00055-00038326/2021-25

O DEPARTAMENTO DE TRÂNSITO DO DISTRITO FEDERAL, Autarquia Distrital criada pela Lei n.º 6.296, de 15 de dezembro de 1975, vinculado à SSP/DF, situado no SAM Lote "A", Bloco "B", Edifício Sede do DETRAN, 1º andar, em Brasília-DF, inscrito no CNPJ/MF sob o nº 00.475.855/0001-79, neste ato representado por seu Diretor-geral interino, _____, brasileiro, portador do CPF nº _____ e da CI nº _____, nos termos da Lei nº 8.666, de 21 de junho de 1993, da Lei nº 10.520, de 17 de julho de 2002, do Decreto Federal nº 10.024, de 20 de setembro de 2019, do Decreto Distrital nº 39.103, de 06 de junho de 2018, e demais normas legais aplicáveis, em face da classificação das propostas apresentadas no **Pregão Eletrônico SRP nº** __/____, publicado no DODF nº _____, do dia ____ de _____ de 2022, e a respectiva homologação, conforme documento SEI _____ **do Processo SEI nº** 00055-00038326/2021-25**, RESOLVE REGISTRAR OS PREÇOS para eventual contratação de serviços técnicos de engenharia e fornecimento de materiais de consumo, com vista à revitalização da infraestrutura, readequação e ampliação dos cruzamentos semaforizados do Parque Semafórico Urbano do Distrito Federal-DF**, ofertados pelo Fornecedor Beneficiário (licitante vencedor) _____, CNPJ n.º _____, com sede na _____, CEP _____, telefones: _____, e-mail: _____, neste ato, legalmente representado por _____, portador do CPF nº _____ e da CI nº _____, atendendo as condições previstas no instrumento convocatório e em conformidade com as disposições a seguir:

Objeto	*Quantidade*	*Valor unitário*	*Valor total*

Item *cotado*	*(descrição detalhada, incluindo) Materiais e serviços*	xx	R$	R$
Valor Global				R$

CONDIÇÕES GERAIS:

Os prazos, as quantidades e as condições contratação e de entrega obedecerão aos critérios estabelecidos no **Edital do Pregão Eletrônico SRP nº __/____** .

A existência de preços registrados não obriga o DETRAN-DF a firmar as contratações que deles poderão advir, facultando-se a realização de licitação específica para a aquisição pretendida, sendo assegurado ao fornecedor beneficiário do registro preferência de fornecimento em igualdade de condições, nos termos do art. 15, §4º da Lei nº 8.666/1993 c/c art. 16 do Decreto Distrital nº 39.103/2018.

O teor do **Edital do Pregão Eletrônico SRP nº __/____**, seus anexos e as propostas do fornecedor beneficiário, bem como dos licitantes que aceitaram cotar os bens ou os serviços com preços iguais ao do licitante vencedor, são partes integrantes desta Ata, independentemente de transcrição.

Este Registro de Preços tem vigência de 12 (doze) meses, contados da data de sua assinatura, sendo seu extrato publicado no Diário Oficial do Distrito Federal, às expensas do DETRAN-DF.

O gerenciamento deste instrumento, nos aspectos operacional e contratual, será realizado por servidores do Detran-DF, designados como Gestores Titular e Substituto, que desempenharão as atribuições contidas nos parágrafos 1º e 2º, do artigo 67, da Lei 8.666/93 e do Decreto 32.598/2010, das Normas de Execução Orçamentária, Financeira e Contábil do DF, nos termos da Instrução de Serviço nº 828 de 22 de setembro de 2016 - DETRAN/DF.

A presente Ata, após lida e achada conforme, é assinada pelos representantes legais do Departamento de Trânsito do Distrito Federal e do Fornecedor Beneficiário.

Fica eleito o Foro da Justiça Comum do Distrito Federal para dirimir eventuais controvérsias relativas à presente Ata de Registro de Preços.

PELO DETRAN/DF

DIRETOR-GERAL

Pela FORNECEDORA

(REPRESENTANTE)

ANEXO G (do Edital)

MINUTA DO CONTRATO

Contrato de Prestação de Serviços nº XX/2022, nos termos do Padrão n° 04/2002.
Processo n° 00055-00038326/2021-25.

Cláusula Primeira – **Das Partes**

O **DEPARTAMENTO DE TRÂNSITO DO DISTRITO FEDERAL**, Autarquia Distrital criada pela Lei n.º 6.296, de 15 de dezembro de 1975, vinculado à SSP/DF, situado no SAM Lote "A", Bloco "B", Edifício Sede do DETRAN, 1º andar, em Brasília-DF, inscrito no CNPJ/MF sob o nº 00.475.855/0001-79, neste ato representado por seu Diretor-Geral, XXXXXX**,** nacionalidade, portador do CPF nº XXXXXXXXX e da CI nº XXXXXXXX, doravante denominado **CONTRATANTE**, e a empresa **XXXX**, CNPJ nº XXXXX, com sede no XXXXXXXX, endereço eletrônico XXXXXX, por meio do qual concorda em receber todas as notificações administrativas referentes a este Contrato, neste ato representada pelo Sr. **XXXXXX**, portador da CI XXXXXXX, inscrito no CPF sob o número XXXXXX, doravante denominada **CONTRATADA**, resolvem celebrar o presente Contrato.

Cláusula Segunda – **Do Procedimento**

O presente Contrato obedece aos termos do Edital de Pregão Eletrônico - Registro de Preços n° XXX/2022 (XXXX), da Ata (XXX), da Proposta (XXXX), da Lei nº 10.520/2002, regulamentada pelo Decreto Federal nº 10.024/2019 e subsidiariamente pela Lei n.º 8.666/93 e alterações posteriores, do Decreto Distrital nº 40.205/2019, além das demais normas pertinentes.

Cláusula Terceira – **Do Objeto**

A contratação de serviços técnicos de engenharia com vistas à revitalização da infraestrutura, readequação e ampliação dos cruzamentos semaforizados do Parque Semafórico Urbano do Distrito Federal-DF, conforme tabela abaixo, consoante especifica o Edital de Pregão Eletrônico n° XXX/2021 (XXXX) e seus anexos, da Ata (XXX) e da Proposta (XXX), que passam a integrar o presente Termo.

ITEM	Lote - Obras - Infraestrutura semáforos	CAT/SER	UND	QTD
43	ESCAVAÇÃO MANUAL DE VALA COM PROFUNDIDADE MENOR OU IGUAL A 1,30	4561	M³	5.000,00
	REATERRO MANUAL DE VALAS COM COMPACTAÇÃO MECANIZADA	4561	M³	5.000,00
	ELETRODUTO FLEXÍVEL CORRUGADO, PEAD, DN 90 (3 POL) - FORNECIMENTO E INSTALAÇÃO	310911	M	5.000,00
	EXECUÇÃO DE PASSEIO (CALÇADA) OU PISO DE CONCRETO, COM CONCRETO MOLDADO IN LOCO, USINADO, ACABAMENTO CONVENCIONAL	1392	M²	5.000,00
	DEMOLIÇÃO PARCIAL DE PAVIMENTO ASFÁLTICO E/OU CALÇADA, DE FORMA MECANIZADA, SEM REAPROVEITAMENTO	1635	M²	10.000,00
	ASSENTAMENTO DE ELETRODUTO PELO METODO NÃO DESTRUTIVO - MND - FURO DIRECIONAL (eletroduto incluso)	24490	M	20.000,00
	FORNECIMENTO E INSTALAÇÃO DE CAIXA ENTERRADA ELÉTRICA RETANGULAR, EM CONCRETO PRÉ-MOLDADO, FUNDO COM BRITA, DIMENSÕES INTERNAS: 0,4X0,4X0,4 M	150781	UND.	2.000,00
	FORNECIMENTO E INSTALAÇÃO DE TAMPA ARTICULADA DE FERRO T-33, COM DESCRIÇÃO: DETRAN-DF	61204	UND.	2.000,00

Cláusula Quarta – **Da Forma e Regime de Execução**

O Contrato será executado de forma indireta, sob o regime de empreitada por preço global, segundo o disposto nos arts. 6º e 10º, da Lei nº 8.666/93.

Cláusula Quinta – **Do Valor**

5.1 O valor total é de R$ XXXX (XXXX), devendo a importância de XXXXXX (XXXX) ser atendida à conta de dotações orçamentárias consignadas no orçamento corrente, enquanto a parcela remanescente será custeada à conta de dotações a serem alocadas no(s) orçamento(s) seguinte(s).

5.2 Os contratos celebrados com prazo de vigência superior a 12 (doze) meses poderão ter seus valores anualmente, reajustados pelo Índice Nacional de Preços ao Consumidor Amplo/IPCA, consoante o art.2º, do Decreto nº 37.121/2016.

Cláusula Sexta – Da Dotação Orçamentária

6.1 – A despesa correrá à conta da seguinte Dotação Orçamentária:

I – Unidade Orçamentária: 24201

II – Programa de Trabalho: XXXXXXX

III – Natureza da Despesa: XXXXXXX

IV - Fonte de Recursos: XXXXXX

6.2 - O empenho inicial é de R$ XXX (XXX), conforme Nota de Empenho nº XXXX, emitida em XXXX, sob o evento n° XXXX , na modalidade XXXX.

Cláusula Sétima - Dos Prazos de Entrega

7.1 Os serviços deverão se iniciar em até 30 (trinta) dias contados da abertura da ordem de serviço.

7.2 Os prazos que virem a termo em dia que não haja expediente no Órgão ou que o expediente tenha sido reduzido, ficam automaticamente prorrogados para o dia útil seguinte.

Cláusula Oitava - Do Pagamento

8.1 O pagamento será feito, de acordo com as Normas de Planejamento, Orçamento, Finanças, Patrimônio e Contabilidade do Distrito Federal, em parcela (s), mediante a apresentação de Nota Fiscal, liquidada até 30 (trinta) dias de sua apresentação, após conferência de quantidade e qualidade dos serviços e/ou materiais recebidos.

8.2 Passados 30 (trinta) dias sem o devido pagamento por parte da Administração, nos casos em que a Nota Fiscal foi regularmente apresentada pela Contratada, a parcela devida será atualizada monetariamente, desde o vencimento da obrigação até a data do efetivo pagamento de acordo com a variação "*pro rata temporis*" do Índice Nacional de Preços ao Consumidor Amplo (IPCA).

8.3 O atraso de pagamento, em virtude de penalidade e/ou inadimplência da CONTRATADA, não gerará direito de reajuste de preços ou de correção monetária.

8.4 Os pagamentos de valores iguais ou superiores a R$ 5.000,00 (cinco mil reais) serão feitos, exclusivamente, mediante crédito em conta corrente, em nome do beneficiário, junto ao Banco de Brasília S/A - BRB, de acordo com o art. 6º, do Decreto nº 32.767/2011.

Cláusula Nona - Do Prazo de Vigência

O Contrato terá a vigência de 12 (doze) meses, a contar da data de sua assinatura, permitida a prorrogação na forma da lei vigente.

Cláusula Décima - Da Garantia

No prazo de 10 (dez) dias, a garantia para a execução do Contrato será prestada na forma à ser escolhida pela CONTRATADA, no percentual de 5% (cinco por cento) sobre o valor global do contrato, representando o montante de R$ XXXXXX.

Cláusula Décima Primeira – **Da responsabilidade do Contratante**

11.1 Fornecer, em tempo hábil, todas as informações necessárias ao Contratado para o fiel cumprimento das obrigações decorrentes da aquisição objeto do Termo de Referência e anexos;

11.2 Efetuar o(s) pagamento(s) da(s) Nota(s) Fiscal (ais) Eletrônicas da contratada, após a efetiva entrega dos materiais e emissão do Termo de Recebimento Definitivo ou Atesto pelo servidor ou comissão responsável pelo recebimento;

11.3**.** Acompanhar e fiscalizar a execução do Contrato por intermédio de servidor especialmente designado pela Administração, ou por comissão de recebimento dos serviços, de acordo com o previsto em Lei.

Cláusula Décima Segunda – Das Obrigações e Responsabilidades da Contratada

12.1. Oferecer serviços em conformidade com as normas técnicas vigentes e Termo de Referência e seus anexos;

12.2. Indicar na proposta, de forma detalhada, os preços unitários dos bens e serviços ofertados;

12.3. Prestar os esclarecimentos que forem solicitados pela Administração, atendendo de imediato as reclamações;

12.4. Substituir, às suas expensas e responsabilidade, o objeto que não estiver de acordo com as especificações ou que tenha sido detectado qualquer defeito impossível de ser sanado dentro do prazo de garantia legal, sem implicar aumento no preço sob pena de aplicação de sanção;

12.5. Aceitar os acréscimos e supressões do valor inicialmente estimado para aquisição dos bens, nos termos do § 1º; do art. 65 da Lei 8.666/93;

12.6. Arcar com todas as despesas, diretas ou indiretas, decorrentes do cumprimento das obrigações assumidas, inclusive aquelas com deslocamento dos técnicos enquanto perdurar a vigência da garantia oferecida pela Contratada;

12.7. Responder por qualquer prejuízo ou dano causado diretamente à Administração ou a terceiros, decorrentes de sua culpa ou dolo na entrega dos materiais, procedendo imediatamente aos reparos ou indenizações cabíveis e assumindo o ônus decorrente;

12.8. Responsabilizar-se por quaisquer acidentes que venham a serem vítimas os seus empregados ou preposto quando em serviço, por tudo quanto às leis trabalhistas e previdenciárias lhes assegurem e demais exigências legais para o exercício das atividades;

12.9. Responder exclusivamente e integralmente perante a contratante pela execução do objeto na forma proposta no Termo de Referência e respectivos anexos;

12.10. Garantir que a ação ou omissão, total ou parcial, da fiscalização da Contratante, não eximirá a Contratada de total responsabilidade quanto ao cumprimento das obrigações pactuadas entre as partes;

12.11. Fornecer, sempre que solicitado, no prazo máximo de 05 (cinco) dias corridos, a contar da notificação, documentação de habilitação e qualificação cujas validades encontrem-se vencidas;

12.12. Manter, durante o período de vigência do Contrato, todas as condições que ensejaram sua habilitação e qualificação no certame licitatório;

12.13. Prestar garantia técnica das obras, conforme a legislação civil vigente.

Cláusula Décima Terceira – **Da Alteração Contratual**

13.1 – Toda e qualquer alteração deverá ser processada mediante a celebração de Termo Aditivo, com amparo no art. 65 da Lei nº 8.666/93, vedada a modificação do objeto;

13.2 – A alteração de valor contratual, decorrente de compensação ou penalização financeira, prevista no Contrato, bem como o empenho de dotações orçamentárias, suplementares, até o limite do respectivo valor, dispensa a celebração de aditamento.

Cláusula Décima Quarta – **Das Penalidades**

O atraso injustificado na execução, bem como a inexecução total ou parcial do Contrato sujeitará a Contratada à multa prevista no Edital, consoante disciplina o Decreto nº 26.851/2006 e alterações posteriores, descontada da garantia oferecida ou judicialmente, sem prejuízo das sanções previstas no art. 87, da Lei nº 8.666/93, facultada ao Contratante, em todo caso, a rescisão unilateral.

Cláusula Décima Quinta – Da Rescisão

O Contrato poderá ser rescindido por ato unilateral da Administração, reduzido a termo no respectivo processo, na forma prevista no Edital, observado o disposto nos art. 78 da Lei nº 8.666/93, sujeitando-se a Contratada às consequências determinadas pelo art. 80 desse diploma legal, sem prejuízo das demais sanções cabíveis.

Cláusula Décima Sexta – **Do Executor**

O Departamento de Trânsito do Distrito Federal, por meio de uma Instrução, designará os executores para o Contrato, que desempenharão as atribuições previstas nas Normas de Planejamento, Orçamento, Finanças, Patrimônio e Contabilidade do Distrito Federal.

Cláusula Décima Sétima - Programa de Integridade

17.1 Considerando que o prazo de vigência do contrato é superior a 180 (cento e oitenta) dias e os valores envolvidos são superiores a R$ 5.000.000,00 (cinco milhões de reais), a CONTRATADA, sob suas expensas, deverá ter implementado e em devida aplicação seu Programa de Integridade a partir de 1º de janeiro de 2020, não cabendo à CONTRATANTE o ressarcimento destas despesas, em obediência à Lei Distrital nº 6.112/2018.

17.2 A empresa que tenha implementado o Programa de Integridade deverá apresentar, juntamente com os documentos de habilitação, declaração informando a existência desse programa, nos termos do art. 7º da Lei Distrital nº 6.112/2018.

17.3 O Programa de Integridade a ser implantado pela CONTRATADA consistirá no conjunto de mecanismos e procedimentos internos de integridade, auditoria, controle e incentivo à denúncia de irregularidades e na aplicação efetiva de códigos de ética e de conduta, políticas e diretrizes com o objetivo de detectar e sanar desvios, fraudes, irregularidades e atos ilícitos praticados contra a Administração Pública do Distrito Federal, devendo o Programa de Integridade ser estruturado, aplicado e atualizado de acordo com as características e os riscos atuais das atividades da contratada, a qual, por sua vez, deve garantir o constante aprimoramento e adaptação do referido Programa, visando garantir sua efetividade.

17.4 O Programa de Integridade da empresa será avaliado, e, para isso, deverá ser apresentado, pela pretensa contratada, relatório de perfil e relatório de conformidade do Programa, nos moldes regulados pela Lei 6.112/2018, Lei Federal nº 12.846/2013, no que couber, pelo Decreto Federal nº 8.420/2015, e pelo Decreto Distrital nº 37.296/2016 e legislação correlata superveniente, no que for aplicável.

17.5 O Programa de Integridade que for implementado de forma meramente formal e que se mostre absolutamente ineficaz para mitigar o risco de ocorrência de atos lesivos previstos na Lei Federal nº 12.846/2013 não será considerado para fins de cumprimento da Lei Distrital n° 6.112/2018.

17.6 Pelo descumprimento das exigências previstas nas Leis Distritais n° 6.112/2018 e nº 6.308/2019, que tratam da obrigatoriedade da implantação do Programa de Integridade nas empresas que contratarem com a Administração Pública do Distrito Federal, a Administração Pública do Distrito Federal aplicará à empresa contratada multa diária de 0,08% ao dia do valor do contrato, até o limite de 10% (dez por cento) do valor total contratado.

17.7 Somente o cumprimento da exigência estabelecida na lei, mediante atestado do executor do contrato acerca da existência e aplicação do Programa de Integridade, fará cessar a aplicação da referida multa. Em não sendo efetivamente cumprida a exigência, o valor da multa poderá ser inscrito em dívida ativa, com rescisão do respectivo contrato por justa causa, ocasião em que a CONTRATADA, além de sofrer a incidência da cláusula penal, ficará impossibilitada de celebrar novas contratações com o poder público do Distrito Federal pelo período de 2 (dois) anos ou até a efetiva comprovação de implantação e aplicação do Programa de Integridade.

17.8 A fiscalização da implementação tempestiva ou intempestiva, da efetividade ou não, e da conformidade legal ou desconformidade do Programa de Integridade será exercida conforme artigos 13 e 13-A da Lei distrital nº 6.112/2018, sem prejuízo das demais atividades de fiscalização do Executor do contrato e dos agentes públicos de fiscalização ordinária do Distrito Federal, garantindo a inteira aplicabilidade da lei.

17.9 As ações e as deliberações do executor do contrato não implicarão interferência na gestão das empresas, nem ingerência nas suas competências, se aterão, apenas, à responsabilidade de aferir o cumprimento do disposto na Lei Distrital n° 6.112/2018, o que se dará mediante prova documental emitida pela contratada, comprovando a implantação do Programa de Integridade na forma do art. 7º daquela Lei.

17.10 Para se atestar a efetividade do programa de integridade poderão ser adotas ainda os seguintes meios: auditorias externas, a obtenção do Selo Pró-Ética por parte da CONTRATADA, concedido pelo Instituto Ethos, em parceria com a Controladoria-Geral da União e o Ministério da Transparência, ou a obtenção por parte da CONTRATADA da certificação ISO 37001, específica para sistemas de gestão antissuborno.

17.11 Será garantida redução de formalidades às Microempresas e às Empresas de Pequeno Porte, para fins de avaliação da existência, aplicação e efetividade do Programa de Integridade, conforme parágrafo 2º, do artigo 6º, da Lei 6.112/2018, no que diz respeito aos parâmetros estabelecidos nos incisos III, IX, XIII e XIV do caput daquele artigo.

Cláusula Décima Oitava - **Da Publicação e do Registro**

A eficácia do Contrato fica condicionada à publicação resumida do instrumento pela Administração, na Imprensa Oficial, até o quinto dia útil do mês seguinte ao de sua assinatura, para ocorrer no prazo de vinte dias daquela data, após o que deverá ser providenciado o registro do instrumento no órgão interessado, de acordo com o § único do art. 61 e art. 60, respectivamente, da Lei nº 8.666/93.

Cláusula Décima Nona - **Do Foro**

Fica eleito o foro de Brasília, Distrito Federal, para dirimir quaisquer dúvidas relativas ao cumprimento do presente Contrato.

Brasília, XX de XXXX de 2022.

Pelo DETRAN/DF:

Pela Contratada:

Documento assinado eletronicamente por **THIAGO GOMES NASCIMENTO - Matr.0251281-5**, **Diretor(a)-Geral do Departamento de Trânsito do Distrito Federal**, em 09/05/2022, às 08:52, conforme art. 6º do Decreto n° 36.756, de 16 de setembro de 2015, publicado no Diário Oficial do Distrito Federal nº 180, quinta-feira, 17 de setembro de 2015.

A autenticidade do documento pode ser conferida no site: http://sei.df.gov.br/sei/controlador_externo.php?acao=documento_conferir&id_orgao_acesso_externo=0 verificador= **85644023** código CRC= **629D3F34**.